工商晚報

THE KUNG SHEUNG EVENING NEWS
43, Des Voeux Road, Central
HONG KONG
Cable Address 2075
P. O. Box 62

督印及承印：工商日報有限公司
地址：香港德輔道中四十三號

電話
編輯部：式六七八九
採訪部：二五二五二
營業部：式四式九六
廣告部：二式一六〇
社長室：式五四九五
電報掛號：二〇七五
郵政信箱：六十二號
新聞紙第七三二三號

出紙壹張半售價壹毫

今日發刊「體育專欄」出紙一張半

藉口三廠迭發爆炸
中共對投寄糧包要求提安全保証
四百被囚僑胞昨晚始獲放出

【本報澳門訊】中共鑒於三廠爆炸案影响重大，已決定對澳門方面僑胞寄出救濟大陸親友包裹加以嚴格限制，並將向鄰近大陸郵政局提出要求，保証凡經該局寄出包裹內均須絕無爆炸性危險品或毒品始准收受，否則不予收寄。中共此舉一則爲謀減少包裹內藏有爆炸品，再則利用此項限制達到完全控制包裹內運商店，使其屈從，不致流入普通商人之手。可謂毒辣之極。

據悉：本月五日三廠發生爆炸後，中共懷疑飢民配合反共志士所爲，故對此認爲極端重視。因此問題，廣州最高當局特別派出專員，由中山當局派員陪同親臨現場查察，繼續將剩餘之糧放者包括寄糧包人員約百人，另到大陸省親僑胞及來往人士共逾四百人逐個詳細盤問。

可疑該四百多被囚僑胞，經五、六日之羈押，直至昨（十）日下午始告調查完畢，對其中兩名青年認爲可疑予以拘留外，其餘約四百人，在下午六時閘門前予以釋放。

據經獲釋放歸澳之糧包商人及省親者透露：渠等於爆炸事件未發生之前，已抵達三廠拱北關，至事件一經發生，便遭拘押，在此數天來，有時被逐到涌關前露宿，有時被關與往來者齊被逐到東涌草蓆渡宿，每日所食兩餐，僅爲少許鹹菜飯，而共幹有時威迫利誘分發取供詞，初則假釋有大衆少安無躁，說明在此處當不會如在家中舒適，希大家安心接受訊問，軟硬兼施，使被囚者啼笑皆非。

人所共知中共爲一個殘暴之暴政，認爲接受盤問時，對答稍不留心，便易招致莫須有之罪名，故各人風餐露宿，又遭恐嚇，無不在提心吊膽過此數天暗淡時光。

中共自爆炸事件發生之後，對接受糧包認定新法限制，且前面言，實使糧商業務遭受嚴重打擊，幾致無業可營階段，聞糧商會又作準備，派出代表前往三廠，打探中共有無將現所限制辦法改善。

又據透露：兩名被拘之青年，是否無辜，無人予以斷定，傳中共當局正準備將該兩名被拘者，移解廣州再行審訊。

克萊將軍鄭重表示
蘇俄如干擾柏林即應以武力對抗

【西德・史圖加特十日路透社電】甘迺迪總統柏林問題顧問克萊將軍，曾在本日於此間所發表之一項談話中要求萬一發生蘇聯嚴重干涉柏林交通之行動時，「採取直接及有效的對抗措施」。克萊將軍並促請如果共黨干涉盟國人民進出柏林之交通，則北大西洋公約國家應對華沙公約國家實行大規模經濟封鎖之行動。但如果俄人干涉美國軍事人員進出柏林或發生襲擊西柏林之武力，「則西方屆時必需準備及將以武力對抗」。克萊將軍並謂西方國家於萬一因柏林問題發生糾紛時現時係處於比去年較爲迅速反應之地位。渠並謂：當柏林圍牆於去年八月十三日築起時，西方曾發生莫大之混亂。

美國降傘部隊舉行作戰演習

【南卡羅來納州薩姆特城十日法新社電】美國武裝部隊，本日在此間舉行降傘部隊在和平時期最大之軍事行動，俾作爲刻在南卡羅來納州所舉行「第二迅速攻擊」軍事演習之一部份。由坎塔基州金貝爾堡調出之一〇一空運師降傘兵四千人，曾在薩姆特地區上空跳傘降落，及對「侵略者」發動一次反擊，企圖「收復」該鎮。美國國防部長馬納瑪拉及美國參謀首長聯席會議主席泰勒將軍，均有在場參觀該項軍事行動。

聯國促葡萄牙放棄殖民主權 莫三鼻給獨立

【紐約聯合國總部十日路透社電】聯合國之十七國特別委員會關於殖民地主義問題，今日克服堅強之西方反對，並贊同請求，即是請安全理事會考慮聯合國大會支持葡國所屬莫三鼻給之「迅速獨立」。一項由該委員會中十一國起草之提案以十二對四票並有一票棄權之表決結果通過。反對此提案者爲澳洲、英國，美國及義大利，棄權者爲烏拉圭。該提案要求葡萄牙倘不改變其在非洲屬土上之立場時，則予以制裁之部份，亦以十一對四票並有兩票棄權之結果獲得通過。該委員會復以十二對四票並有一票棄權之結果，採納該提案之另一部份，即是由聯合國大會要求一切會員國拒絕供給葡萄牙之軍器及其他協助，「此用以壓制莫三鼻給之人民。」

菲律賓香煙大王 史丹希爾被遞解出境內幕

政府對史丹希爾的不法行爲，佯裝看不見有這回事，幾乎已成爲了政府顏面性的痙攣症。

微之

哈利史丹希爾是個鹵莽的過身牟稽牌氣的人。他在芝加哥出世，原來的名字叫史坦恩伯。一九四二年據說他因爲「那個時候德國的名字並不通行」的原故，他改用了如今的名字。

史丹希爾在菲律賓建立起了一個五千萬美元的貿易王國，他曾以「每個住在菲律賓的人都和他的價目有關」自豪。他認爲是頗爲低廉的。有一次，他自我誇耀地說道：「我就是菲律賓的政府哪。」

史丹希爾的活動，對於菲律賓總統麥卡柏高是最大的困擾。麥卡柏高能得大選勝利登上總統座位之際，他曾宣言必將以全力肅清前任總統加西亞任內滋長盛行的貪污。本年三月間，麥卡柏高，指摘史丹希爾犯了「經濟宣工、漏稅、政治干預、謠報入口貨物、影响小販，和引誘一般的公務人員貪污」的罪名而進行將其驅逐出境的手續。但外間的謠諑，堅認爲係史丹希爾與麥卡柏高本身的內閣，高級閣員勾結有關。去週，政府的檢查人員，繼續在史丹希爾的文件中偵查的時候，麥卡柏高總統接受了兩名部長閣員的辭職。總統稱，該官員雖則並無任何構成罪的不當行爲，但其平日與史丹希爾之過從，太過親密。要知道，政府閣員，有如「凱撒的妻室」，必須潔身自愛，要避嫌疑之外」，始克稱爲恪守官箴。

麥卡柏高總統繼續採取行動，以求根本的停止史丹希爾在菲律賓島國境內的事業。

史丹希爾的事業開始於二次世界大戰期間，渠在菲島美軍任職之時，他除了那份中尉的薪水之外，更與一些不在職務之內的人合作投機外快，從事使他能夠賺有一架卡第力牌汽車的經營。戰後，他解除了中尉那份軍職之後，決定了居菲律賓。他理由是菲律賓的生活情爲容易而舒適。他首先建立一個生意的地盤替寶塔卡片。不久之後，又轉到美國賣凈軍部隊中的剩餘物資。其時菲政府嚴禁輸入美國香烟，史丹希爾的腦筋，動得非常之快，他立即在山上大種烟草。由此而成爲了菲律賓最大的香烟大王。他自己的香烟是「英雄」牌。意思是表示他自己是個不平凡的人物。

史丹希爾以香烟生意爲基礎，從而向油類、玻璃，擴張政府的指摘，與及他和官場的勾結的各方面發展。他不惜耗費巨款，賄送政府官員禮物，又據政府發表的文件稱，賄卸，規定外國人不得捐贈金錢與政治的選舉運動，但史丹希爾卻自由地以金錢捐贈他看中了的候選人。據政府發表的文件稱，史丹希爾藏有精緻的電話登記錄音機，凡爲他的與政府接觸的經過，都留有完整的紀錄及參攷資料。對於史丹希爾的不法行爲，佯裝看不見有還一回事，幾乎已成爲政府的顏面性的痙攣症。低層官員指實史丹希爾，非法的輸入捲烟紙至菲律賓。低向有關機關報稱爲「烟紙用品」。與及非法的利用之爲製造香烟。至於其他的被控訴各點，有史丹希爾曾偷運三千四百萬美元出口，而菲律賓的政府的規定，未經申請政府許可私自將外滙逃出國外者爲抵觸法律的行爲。

控訴史丹希爾罪行的最後的一點是，有個從前在史丹希爾的機構中任職員的名叫曼赫特・史拜爾曼所作的証供。史拜爾曼，於三月間被控爲犯有涉及謀殺其雇主，及其知己朋友一名的嫌疑。

後來，隔了幾個星期，史拜爾曼竟然失了踪。據政府的消息是此人已被囚於一艘汽船押往蘇祿海中，毆擊而死，兇手三人，均爲羅拔，辛嘉與比德杜，彼等均係麥麗海員，與史丹希爾之生意的聯號，已被政府判刑。

上週間，現年四十四歲的史丹希爾，被遣乘的，自稱爲個若無罪的訊不過，則將使其健康大受影响的史丹希爾被政府踏其自動離境。此項措施原是被視爲可以允許有同菲島可能的處分。但由於總統麥卡柏高不讓其在現在及未來，有重回菲島之日，上週末，由總統下令逮捕，宣佈爲不合理想之盟國人士，並勸令立即速解離境。

麥卡柏高的政敵，指摘遞解史丹希爾出境便宜了史丹希爾。菲律賓總統稱：「政府如今怎能夠一面執行肅清貪污，一面又准許貪污的巨頭出境？」

既香艷又刺激 報童一吻後救回安琪兒 如要效法必須小心

【米蘇里州聖路易城十日合衆國際社電】一個十五歲的報童，昨日由窗上躍下，趕往一鄰居之家，用口對口呼吸法，救回了年僅一歲的女孩之生命。占維克遜在泰莉麗亞夫婦的寓所，麥瑞亞夫人爲往空地喊他，謂她的女孩子不能呼吸。這報童由窗上躍下，跑進房內，發現麥瑞亞夫人的女兒安琪兒，面色轉藍，不能呼吸，他在她的口內呼氣卅秒鐘，使這小女孩恢復呼吸，這女孩立即轉送醫院，發現她吞了一枚螺絲釘。

大眼諧星愛迪堅陀喪妻

【加州比華利岡十四日合衆國際社電】愛迪堅陀夫人之喪，今日在此間舉行私人葬禮，但她的丈夫，著名大眼諧星愛迪堅陀却並不能參加。堅陀的四個女兒及她們的夫婿及十餘人，參加葬禮。堅陀夫人下葬在距密友阿路祖遜距離不遠的地點，阿路祖遜在山邊紀念公園舉行葬禮時，十分鐘。堅陀的孫女某地稱：此大眼笑匠情形已較好，但曾過了難受的日子，他陷入麻醉中。堅陀之女兒朱斯格夫人說：堅陀患了多年的心臟病不再復發，但決定不准他參加殯葬禮，恐怕他受不了。堅陀當那四十八年婚姻的太太埃逸逝世，他曾暈倒。

【倫敦十日路透社電】芳齡廿六之美艷英國女星柏特絲瑪麗勞之死因已於驗屍後決定。瑪麗勞孤獨地在西區之家華私邸喪命，她的十五個月大的兒子史狄芬在鄰房，她是在瑪麗達麗絲離命後兩天死去的。驗屍官的記錄如下：瑪名安妮達・溫賓兒，一出差汽車公司東主之女兒，因患精神頹喪，服食鎮靜劑中毒而死。

天氣與潮水

預測今日天氣，吹和緩疾勁東風至東南風，密雲，間有驟雨，午間炎熱。

今晨七時，室外溫度係八十二度，濕度百分之八十二。昨日溫度最高八十六度，最低七十五度九。

今晨十時八十二度

高潮 上午五時四十三分 下午八時廿九分

低潮 下午二時零三分 深夜十一時三十六分

泳友注意 請備一瓶
永華湯火露
統治
烈日焦痛
白炸毒傷
水蜂咬傷
潤膚美顏
功效太多不能盡錄

英聯邦總理會議定下月開始舉行

【倫敦十日法新社電】據官方宣佈：英聯邦總理會議之籌備工作，刻正全力進行中，該會議定於九月十日開始舉行。所有十六國之總理，均已接獲參加該會議之請柬，預料該會議將持續十天之久。此等國家，係英國、澳洲、加拿大、紐西蘭、印度、錫蘭、巴基斯坦、迦納、馬來亞、尼日利亞、獅子山、塞浦路斯、坦干伊喀、牙買加、千里達及托貝哥，以及羅德西亞及尼亞薩蘭聯邦。塞浦路斯、坦干伊喀、牙買加及千里達與托貝哥之總理，將於會議中首次出席。羅德西亞及尼亞薩蘭聯邦並非係一個完全獨立之國家，但預料該國總理威倫斯基將依照以前數年之慣例出席參加。數個總理將偕同彼等之財政部長或處理經濟及貿易問題之其他部長同行。此等部長將出席參加爲商討英國可能加入共同市場問題而舉行之會議，該項問題料係英聯邦總理會議當前最爲重要之問題。

艾森豪在英與邱翁話舊
戰時一老一友一重逢

【倫敦十日路透社電】前艾森豪總統本日與其戰友邱吉爾爵士互相話舊。該兩人曾在邱吉爾因跌骨折斷刻在其留醫之倫敦米杜息醫院一間病房內會談約廿五分鐘。據艾森豪將軍於離出時稱：「吾人曾談及私人之事情，吾人曾談及上次會晤以來之一切事情，及談及吾人希望在將來再次會晤。本日與渠相見，係屬至佳之事。余覺渠并無何改變，與前并無分別。余認爲渠係整個世界所引以爲榮之一個人物。」艾森豪將軍被詢及渠是否獲知邱吉爾爵士將於何時出院之事情。渠答稱：「吾人有談及渠將於何時出院之事情。吾人曾談及私人友誼及過去事情。」

劉馭萬大使表示 我國可能要求 展期舉行亞運

【漢城十日路透社電】中華民國駐漢城大使劉馭萬，本日在一項聲明中提出警告，謂渠之國家可能建議將定期於八月廿四日在耶加達開幕之第四屆亞洲運動會延期舉行。據該大使宣稱：「印尼政府在北平共黨政權強大之壓力下，可能取消由亞運會籌備會致發與中華民國奧林匹克委員會之邀請書。」渠并謂：「中華民國奧林匹克委員會，於必要時將建議延期舉行本屆運動會，直至覺得一個較爲文明之地點舉行爲止。」該大使并謂：渠曾建議：如果中華民國被禁止參加亞運會，則南韓打算建議在耶加達之運動會，不應正式被視爲第四屆亞運會，因阻止中華民國選手隊參加，係違反大會章程。但南韓奧林匹克委員會副主席李生柏否認該韓國委員會會提出任何該項計劃。

阿根廷部隊又發生叛變 因陸長問題

【布宜諾斯艾里斯十日法新社電】原駐於巴勒摩由上校福尼斯指揮之叛變第一摩托化師團部隊，今日佔據此間之陸軍部。同時，步兵、騎兵及聯邦警察已在布宜諾斯艾里斯大廣場（憲約廣場）佈防。巴勒摩方面第一摩托化步兵師司令調派部隊包圍至布宜諾斯艾里斯之市中心。巴勒摩之軍官稱：此間守備軍已採取保衛巴勒摩軍營以防空襲及地面攻擊之步驟。未經證實之消息稱：巴勒摩方面並已調遣部隊以截擊從憲約軍營之阿根廷國軍「合法」部隊派遣之坦克軍隊伍。憲約軍營距布宜諾斯艾里斯二十公里。在上述事件發生之前，叛變之蒙特羅將軍屬下之「遊擊隊」將領廿一人舉行會議，決定反對任命辛諾倫斯爲陸軍部長。此種「鐵腕派」之陸軍部長候選人，即是退役之阿拉那將軍。阿拉那將軍已在第一摩托化師之司令部中成立總部。觀察家稱：此退役之將軍，係獲大多數之海軍，部份之騎兵及高級司令部之空軍等將士之支持。觀察家並稱：哥多華方面之守軍將支持阿拉那。預料將會支持阿拉那之傘兵訓練學校，已開始準備。據傳說之消息：海軍部長克里文特少將已否認海軍將支持阿拉那之謠言。辛諾倫斯於較後之時宣誓就任陸軍部長。

最後消息

【聯合國十日路透社電】荷蘭今晚就印尼傘兵於本星期在新幾內亞兩大會議，不管雙方現正準備在聯合國談判移交該地行政權之行動，向聯合國提出抗議。

【倫敦十日路透社電】以色列航空公司發言人今晚稱：一架有可能將已經定罪之蘇聯間諜索布倫於今晚遣返美國受終身監禁之以色列客機之飛行時間，已經展期至明日而後起飛。據英國內政部指示此航空公司安排於今晚予夜之前。將索布倫遣返美國之行動，並無區別。以色列航空公司發言人稱，該公司之波音七〇七式客機，因機器發生故障。

山地文
砵酒之王
請認新招
總經理 天祥洋行

SONY 新力

錄音機
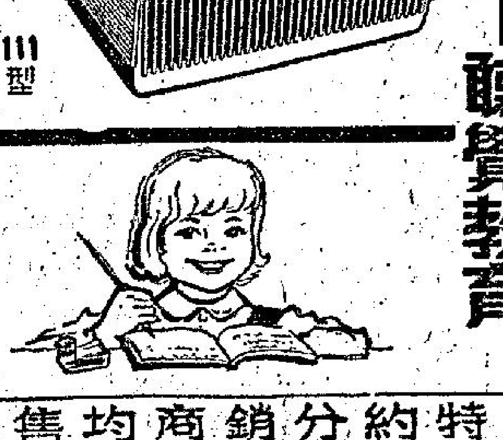

超過五十萬架在應用中……
聽覺教育
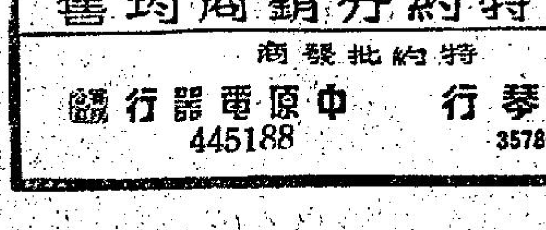
各大特約分銷商均售
特約批發商
豐福琴行 35781-4
中原電器行 總行 445188

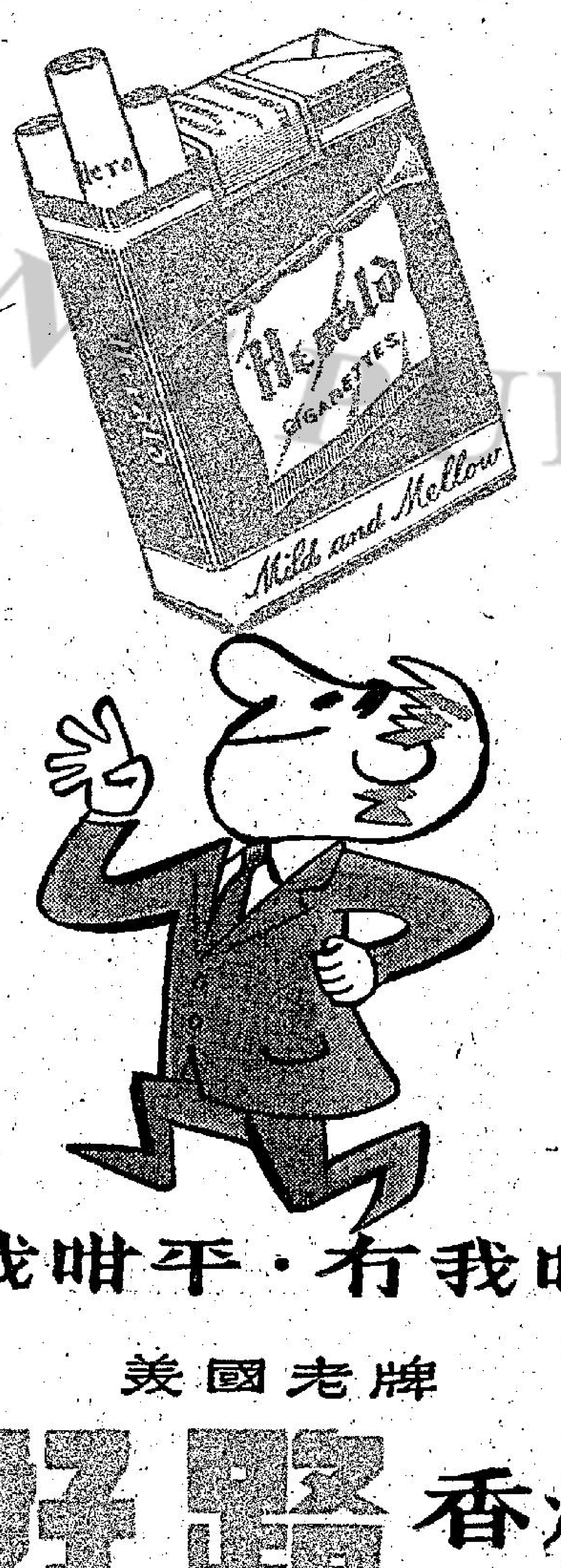

有我咁平・有我咁靚
美國老牌
好路香煙
煙質靚・價錢平
廿枝裝每包六毫
總代理：陳漢深出入口商

夏天穿白鞋
最易污黑
仙樂白鞋水
一塗即新

仙樂白鞋水
永不脫粉 不污衣襪
皮鞋布鞋・一律適用
即塗即新・一擦便亮
保護皮質・經濟簡便

美國栗米產品有限公司
德成大廈702室 電話：35801

南華中學招生
班級：高中、初中一、二、三小學暨幼稚園各級新生
考試：八月十六日（星期四）
報名：由即日起至十五日止
校址：堅道十號（即二兵頭花園右鄰）
校長 陳燕翔

二、地老天荒

「去年五月十六，『武當七子』中的『醜鷹子』，及少林俗……

三：膽落心寒

老周說放一把火，便可以什麼都完結，各匪徒禁不住一怔。因為他們覺得眼前的形勢，受那蛇咬傷而不能行走的老賀和老何，死在火裏自是一定；……

車巡邏，匪徒如果遇此等郊區巡邏車，確是無法討得了好去。

匪徒在老周指揮之下縱火，片刻之間，牛角山便火光熊熊。大概這牛角山到處都是野草野林，極易燃燒，匪徒人手不少，……

……間。一個寡婦守着她的獨子，還有一頭忠心的狗，也是這家的一員。現在他們並不把我當成外人。忠兒的母親忍娘（她要我這樣稱呼她）是一個勤快而又刻苦耐勞的女人。……

……不防，這猛犬……我只用雙手一擋……卻打傷了一個無辜的男人。可是從此以後，也沒有人敢再來騷擾我了。

現在我才明白忍娘獨自一個人能夠在這偏僻的一角的原因。原來這個看似柔順的女人，竟蘊藏着這麼一股剛毅不屈的……

……那是一張……新郎的名字，可是新郎的名字上卻貼上一片白紙。剛好把名字遮蓋了。那個鏡框是牆上唯一的裝飾東西了。此外就是最近被……「為甚麼她把新郎的姓名蓋起了？」

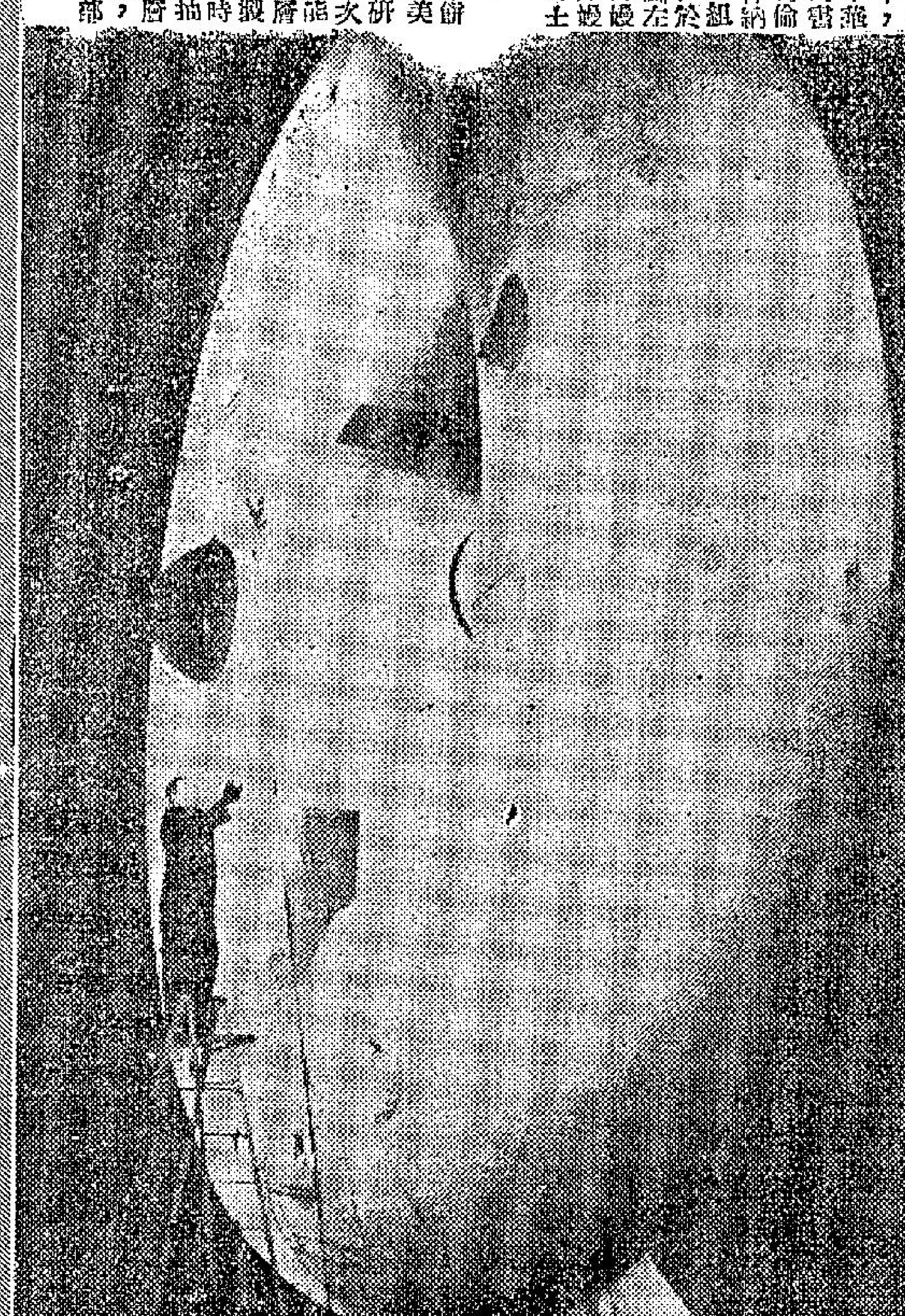

↓圖示之油煎餅形太空站模型，乃美國太空總署劉易士研究所於八月二日首次公開展覽之物。此站膨脹之後可高三層，為古特雅爾飛機製造廠所製，在發射時將此模型內之空氣抽出，一俟射至大氣層以外時，再復膨脹，太空人即從其中樞部份進入站內。

↓中國小姐劉秀嫚在華府訪問期中，於七月廿三日由中華民國駐美大使館秘書彭啓平，陪同拜訪哥倫比亞區訪問杜伯林納主任委員（在行政組織上杜氏地位相當於華盛頓市長）。圖左起，彭啓平，劉秀嫚，杜伯林納，劉秀嫚的監護人魏淑娟女士。

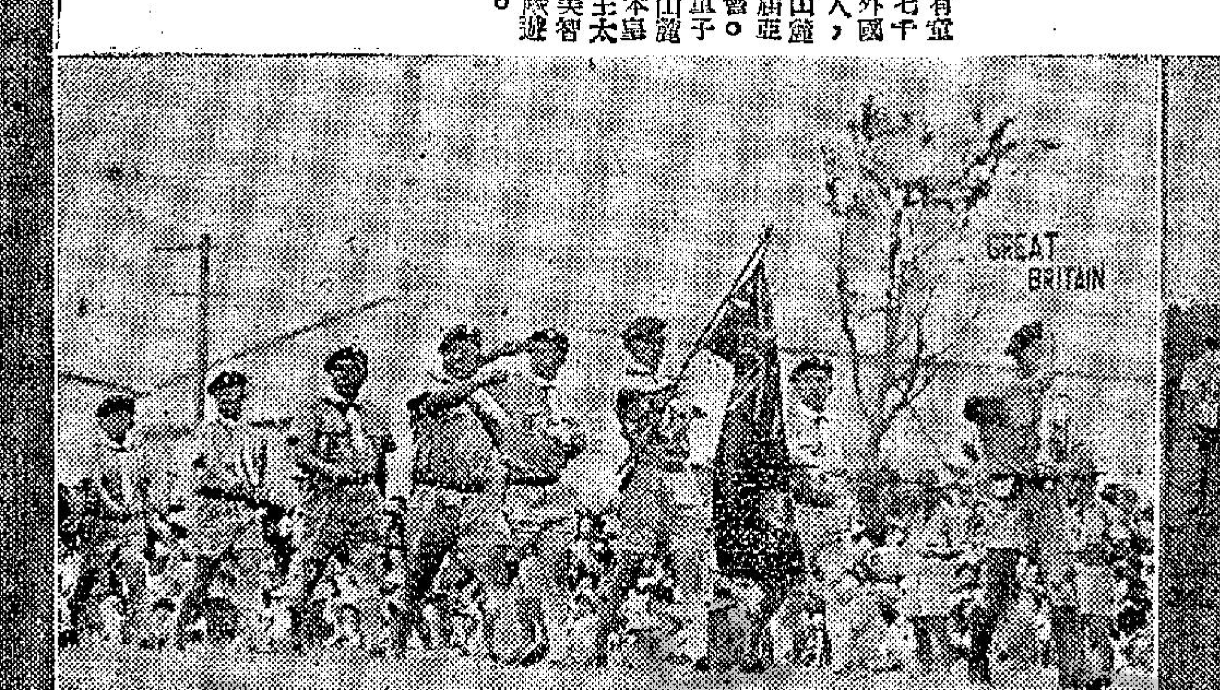

↓約有童子軍二萬七千人，包括外國童軍三百人，刻在富士山麓舉行第一屆亞洲童軍大會。圖為香港童子軍在富士山麓檢閱場日本皇儲明仁及王太子妃正田美智子面前列隊遊行之情形。

↑在「四方故事」一片獲得本年度奧斯加最佳男配角金像獎之佐治查克里斯，於八月五日由好萊塢飛抵東京，俾在聯美與大映公司聯合攝製之「虛屍逃亡記」一片中擔任角色。渠在東京酒店告知各報記者，謂渠對於飛機場所受到之熱烈歡迎甚為感激。渠將前往京都，俾準備拍攝渠與尤伯連納及李察威麥所聯合主演之「虛屍逃亡記」新片。圖為佐治查克里斯向各報記者發表談話時之情形。

←約有童子軍二萬七千名，其中包括外國童軍三百人，現正在富士山麓，舉行第一次亞洲童軍大露營。圖示中華民國童子軍，於休息時間在彼等之營幕前舞獅作樂。

怎樣使妳得到美滿的生活？

無論你是已婚或未婚，都應該站穩自己的崗位，找尋美滿的生活。

·洛山·

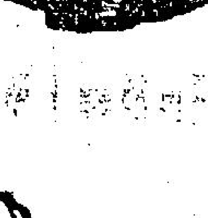

如果你是個女子，希望得到美滿的生活，有一位女作家提供了下列的原則：

㈠培養生活的興趣。你的生活不可過得太過拘束，應該有多方面的趣味，這樣做，不特可以使你的生活過得更有意義，而且還可以使你的壽命延長的。

㈡容忍自己的過失。你縱然有做過一些過失，不必暗中牢記，大可坦懷接受，那末你不特不會忐忑不安，還會發覺較易於接受他人的過失，得到融洽相處的樂趣。

㈢待人要有熱誠，很多著名女子所得到的名譽，是由熱誠待人得來的。你可以關心別人的工作，讚揚別人的成就。「愛人者人恆愛之」，你肯這樣做，自然會得到別人的愛戴。

㈣最好有一個孩子。無論你是未婚或是結了婚而還沒有兒女，總可以借一兩個回來。你的朋友當然樂意將孩子交給你照顧三幾個鐘頭的。帶一個孩子在身邊，是一種快樂的事情。

㈤不必介意自己的年歲。你遲早總會老邁的。青春美麗的時候，固然會得到男子的傾慕，但是，年紀大了之後，你會有更好的儀態，更熟情的態度，更具智慧的友誼和更豐富的經驗——這類的特點，是相當動人的。

㈥作美容上的投資。這並非就是說，你要在美容上花些錢。比方，一時接觸眼鏡和一個假髮，都值得你考慮去採用。你可以花些錢，接受外科整形手術，矯正容貌上的缺陷，或者買一個電動機，使你面部的肌肉拉緊，增加血液循環和除去細小的縐紋。

㈦保持苗條的身段。身段也像面貌一樣，可以將美麗的程度作有限度的保持的。祇要你能夠留意，那末在吸引異性上，是沒有年齡限制的。

當你的年紀大了，多花一些錢來改善自己，設法變得一些旅遊的見聞以及宏旺和款待賓客的本事，你仍然是受人敬愛的。

㈧利用空閒的時間。你不必祇圖玩牌或與朋友遊耍，大可以學習一些有益身心的生活藝術。例如，你可以閱讀來增加智識，也可以繪畫來陶冶精神。

㈨你要懂得隨遇而安的處世方法。生活並非永遠都是沉靜的，有時，平靜的生活上會出現一些波濤。你要鎮靜應付。其次，當你無聊之時，可以讓工作除去內心的空虛。你也可以做那些尚未完成的工作。

㈩你可以結婚或不結婚。時至今日，結婚的問題已不再是女子的大問題。那些為了值得長期飯票而去嫁給男子，毋須再去學習或再發自己決謀生的女子，才是值得可憐的。

無論你是已婚的或未婚的，都應該站穩自己的崗位，找尋美滿的生活。路是人開出來的，你的美滿生活也是由你自己創造出來的。

吃了艾普里仙藥丸 可以使人永不睡覺

·呂詳芳·

我們的一生，有三份之一的寶貴時光是花費上渡過的——就是睡眠。在這個時代，科學一日千里，而我們所擁有的時間是固定的。因此，對時間的爭取，一分一秒也不容錯過。鑒於此，科學家與醫學家同樣有着這樣的疑問：我們是否能夠儘量減少睡眠的時間，而依然能夠煥發精神？和通常的八小時睡眠毫無分別呢？今天他們研究着的也就是這方面的問題。

在沒有進一步探討之前，醫學家們對於睡眠本身，有着一番新的見解認識。科學家說：白天，無論我們在工作中，或者是娛樂中，在我們每一次呼吸的時候，一些含有毒質的氣體，就會同時進入人體之中。直到我們入睡之後，人體就會產生一種自然的驅除抗毒作用，假如一個清道夫，在夜深人靜之際負起了清道工作一樣。而做這種清除工作，最低限度也需七小時至八小時，這就是我們為什麼要睡眠八小時的原因。

然則，到目前為止，我們是否每天也得睡眠七小時至八小時才能夠維持身體所需？假使我們一旦由八小時的睡眠至四小時甚至三小時又是否有可能呢？科學家的答覆是：到目前，八小時的睡眠是不能減少的；但在不久的將來，科學家可以發明一種驅除體內毒氣質的新方法，那末，僅兩三小時的清除工夫，就可抵普通的八小時睡眠！

或者你會有這樣的疑問：一般「迅神丸」之類的藥物，為什麼它具有這種功效？在服用之後三數天也不需睡眠呢？記得，在第二次世界大戰時，有一種名叫「瓦斯靈」的藥丸面世，那時在前線作戰的士兵，只要吞服一粒，就能數天不需睡眠也依舊精神煥發。但，這決不是澈底的辦法，原因是：這種藥丸的作用只是把人體內的有毒氣體和雜質，暫時性的埋在一邊，它並未能負起清除作用，因此歸根到底也需要數十小時的睡眠，才能澈底消除。

不久之前，英國一位科學家就從事於此種驚人的研究，也是利用一種能發出電波的儀器，用這些電波通過人類的腦部，負起了清除作用，那末，再經三兩小時的睡眠，便達身體所需，而且亦無其他的副作用。

在同一時候，美國也從事於這項研究，他們發明了一種有清除體內毒質的藥丸，吞服之後，便負起了這項作用，於是我們每天僅需睡眠一兩小時便夠。預算這種藥丸，在一九六五年間將可面世。

對此種研究工作獲得最大成就的，是美國一位藥物醫學研究者解斂。甚廷醫生從一種名叫「艾普里仙」的藥物中，提煉出一種新的藥丸，吞服之後，可以一天廿四小時也不需睡眠。而「艾普里仙」本來是肺病的特效藥物，它還具有一種神妙的功能是：服用後能使人感到充滿了新的希望與愉快！

遠在一九五七年之際，甚廷醫生赴紐約的「洛蘭」醫院實行親自試驗，甚廷醫生在吞服這種藥物後，立即精神煥發，他只睡眠了兩三小時，其工作效率與睡眠七八小時毫無分別。他最後強調指出：這種藥丸，保證無副作用呢！

梁啓超與台灣

·筱臣·

梁啓超於光緒戊戌政變失敗之後，亡命日本，與前四年逝世的台灣耆宿林獻堂締交。民國前一年，梁啓超應林獻堂邀請，偕友人湯荷庵和女公子梁令嫻，於三十八日抵達台灣。他們先後，被招待在台北「日之丸」旅社（即今南陽街建設廳招待所）。後來又被請到台中霧峰，在林家「萊園」中，留有十多天。萊園為台灣中部勝景之一，位於台中縣霧峰鄉東南山麓。該園建於光緒十九年，台省耆宿富豪林文欽（字允卿）事母至孝，為紀念其母五秩晉一誕辰，乃建築萊園為娛親之所，取老萊子綵衣娛親故事。

萊園佔地十餘公頃，園樓亭台，溪澗小池，曲徑通幽，古趣盎然。園內設有「五桂樓」、「木棉橋」、「萬梅崦」、「荔枝島」、「小習池」、「望月峯」、「千步磴」、「夕佳亭」……等名勝。

任公當年每日與遺老詩人林痴仙，林幼春，傅錫祺，陳懷澄等唱和，詩酒為娛，雖得到林獻堂的遺志，建立後來社會上的基礎。所以台灣的詩壇，是與任公有深厚淵源與重大影響的。

任公住園數十天，對該園景物，頗多吟詠，認為園之生色不少，遺墨至今尚珍藏在萊園中學。茲錄如後：

辛亥三月萊園雜詩

主人林獻堂萊園。人物自是徐孺子，山林不數何將軍；兩佔韶月三分。

木棉橋

春如濃夢雨漸漸，劫後逢春愛寂寥；誰遣瘦魂啼不了，淚痕紅上木棉橋。

荔枝島

一縷流水接紅牆，自憩園陰納午涼；遊老若知天寶恨，新詞休唱荔枝香。

任公遊台詩作甚多，最膾炙人口的，要算三月三日，台灣遺老百餘人，歡讌任公於台北薈芳樓，即席所賦四律，蒼涼悲壯，讀之令人迴腸盪氣，其詩如下：

側身天地遠無歸，王粲生涯似落暉。花鳥向人成脈脈，海雲終古自飛飛。尊前相見難啼笑，華表歸來有是非。萬死一詢諸父老，豈緣漢節始沾衣。

劫灰經眼塵塵改，華髮侵頭日日新。破碎山河誰料得，艱難兄弟自相親。餘生飲淚嘗杯酒，對面長歌哭古人。留取他年寓野史，舊樓風雨記殘春。

閒氣神奇表大瀛，伏波戰海舊知名。南來蛇鳥延平啓，北去雲山壯肅城。萬里好風回舶艣，百年遺日照春耕。誰言驚老衰時淚，更灑昆明劫火餘。

夏季嬰孩食事衛生

·黃風·

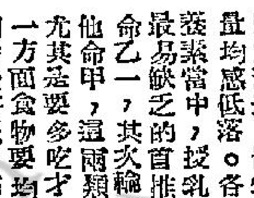

所謂「病從口入」，夏季細菌繁生，嬰孩是特別容易因為吃了不潔的食物而致害病的。所以夏天育嬰，食物最要講求衛生。

授母乳的場合比較放心，如能注意以下幾點，其他不成問題。第一，母親勤勤洗澡，保持衣服清潔，授乳之前肥皂洗手，又要用消過毒的棉花抹洗乳首。這樣，細菌無從混入乳汁中，嬰孩自然不會受害。

第二、夏天易鬧睡眠不足，母體疲倦的結果，母乳分量自然變得不夠了。為着預防母乳不足，母親實行午睡吧。第三點要注意的是，炎熱天氣影響胃口，母親的食物，流於清淡，母乳的質量均感低落。各種營養素當中，授乳母親最易缺乏的首推維他命乙一，其次輪到維他命甲，這兩類食物尤其是要多吃才好。一方面食物要均衡，同時最好服用綜合維他命劑。

談到授牛乳方面，要注意的地方就多了。鮮牛乳在夏天很快便告腐敗，保藏十分困難。如果家裡有雪櫃，就藏在裡面吧。不過，雪櫃並非絕對可靠，有些雪櫃內部溫度超過攝氏十度以上，而牛乳一經超過這個溫度，細菌便會滋生，所以，鮮牛乳要儘快弄吃才對。

夏季育嬰，乳粉無疑最合適，因為乳粉不含水分，細菌難以滋生。不過，乳粉在夏天，保藏時間亦有定限，開罐後吸收了空中的水氣，放置久了亦有變壞的可能。大體說來，乳粉開罐之後充其量在十天之內便要吃完，這就不怕吃壞孩子了。乳粉，記得用乾匙舀，乳粉濕了，保存時間大為減低。每次用完之後，必須密封罐蓋，放在陰涼乾爽的地方收藏。

談到調製方面，注意調乳的地方和道具保持清潔，特別是調乳人的手部，手甲固然要剪短，同時調乳之前又要切實洗手，並非只是將手擦幾擦便算，必須用肥皂充分洗擦，洗完讓水喉沖淨。抹手的手帕必須乾潔。洗手工作幹得適當，但後來用污穢的手巾抹手，則過去的工夫白費，徒勞無功。倘若一時沒有乾淨的毛巾，就用乾潔的面紙暫以替代吧。

量乳粉要不多不少，量乳粉之時按壓乳粉，或溶乳粉匙起乳粉，這樣的量法太多了，開起來牛乳太濃，嬰孩吃了會滯又會拉肚子，甚或因而發熱。其實，量「平匙」的乳粉，方法很簡單，就將乳粉滿滿的一匙，之後用刀沿在匙邊一抹，這就得到一匙平口的乳粉的了。

還有一點值得特別提明，就是每次所開的乳量，如果孩子吃一次吃剩了，索性棄去好了，切勿留下來，讓嬰孩下次再吃，否則細菌便入乳中，不是等閒。

晚翠

香港偶拾

·德政·

男：「這塊布是那裏來的？」

台灣雜詩

·道南·

台灣的富庶，半由於有先天條件，半屬人爲。偶有所感，費吟題。

㈠路南常暖北常寒，秋雨綿綿夏轉乾；百樹花開無時候，梅桃菊一時看。

㈡地震時防屋宇傾，星搖時有颶風生；無端驟放通宵雨，知是重洋海嘯聲。

㈢鹿耳門開鐵板橫，鯤身魚貫護平安；地分南北長如帶！遙險當年作郡城。

㈣三十六島嶼排儲，甘蔗殿鮮蕉作蔬；土豆地瓜隨處植，檳角澎湖多彼蛇。

㈤客多翻種蕃薯菓，優缽蠶東指甲花；不煩灌溉事耕鋤，魚蝦饕熟即深蘇。

㈥波羅蜜與香楣稽，瘴障迴環百道溪；觸目皆奇入耳異，永有璀璀山有玉，蠻調吹角夜門車。

㈦鹿耳門開鐵板灣，短短芳籬窄窄堂；四面都留空隙地，遍栽椰子與檳榔。

葡萄

·文萍·

「玄霜凍夜鑄瑠丹，飄落翠藤間，西風顆顆，明珠巧綴，零露溥沾。時人那識風流品，馬乳喜堆盤，玉纖旋摘，銀甖分釀，莫負清懽。」——宋 張鎡眼兒媚

在這炎熱的天氣，解渴消暑的瓜果雖多，却不及葡萄的香味令人垂涎。市上充斥着舶來品的葡萄，有誰知，在公元前一百二三十年前，出使西域的張騫把葡萄種子帶回漢宮種植，從此，葡萄在我國普遍地繁殖起來。早於漢朝，有關葡萄的記載，神是農本草，據本草綱目載：「漢書言張騫使西域還，始得此種，而神農本草已有葡萄，則漢前隴西舊有，但未入關耳。」我國東北各省，是出產葡萄名地，潮北較華中華南的品種質量，却遜勝許多，而且，加工……

葡萄的營養價值很高，是人所共知的，最膾炙人口的是大量的糖分中，含有葡萄糖，它在人體內容易吸收和消化，維他命甲乙丙，尤其是維他命乙和丙，都比蘋果估得多，但水分較……

適合所產的葡萄頗享盛名，有名玫瑰葡萄的，與新疆的同名而異種，所產的是由馬斯格特漢遜所栽培出來的，圍繞着上海的葡萄種植盛產，所釀製成的葡萄酒，也佔酒類輸出額的第一位呢！

葡萄擅其妙，可使消化增強，至於藥效，也幫助我們消化，在腸胃裡發酸時，能中和；因此，胃酸過多的人，宜多吃葡萄。葡萄且有益胃，強志，生津，安神，滋腎，補血等效能；李時珍的本草綱目載：葡萄能令人倍力，強志，益氣，肥健，甚至久食可輕身不老呢！

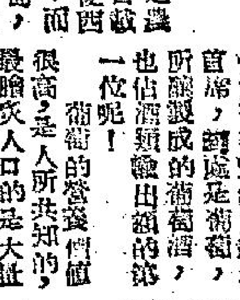

解決人類糧食新發明 人造食物工業即將出現

·自水·

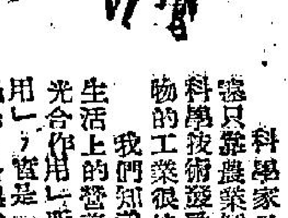

科學家早就說過，人類不會永遠只靠農業解決食物問題，從目前科學技術發展的趨勢來看，人造食物的工業很快便會出現了。

我們知道，植物能夠給人類以生活上的營養，其主要乃是由於「光合作用」所形成，所謂「光合作用」，實是一個十分複雜的化學及過程，科學家正在細緻地研究這個複雜過程的各個環節，人一旦掌握了光合作用的規律性，就可以據以去設計工廠，去模擬植物來合成碳水化合物，同時還可以摹擬動物，把植物變成美味的肉類，也就是說，人造食物工業將會發展起來。

近幾年來，科學家在這一方面的研究，已取得了相當顯著的成就，例如科學家早已採用了化學合成的方法來產生維他命外，現在還已經可以合成許多種氨基酸。蛋白質是由許多種氨基酸合成的，人們吃下蛋白質之後，總是先把它分解成種種氨基酸然後吸收，大約有十種氨基酸是人體內無法合成，全靠吃進去的，因此，這十種氨基酸就叫「必要的氨基酸」。那麼，用合成的氨基酸加到食物中，以代替天然食物的蛋白質嗎？或者乾脆把合成的氨基酸吃下肚子去，不就更好嗎？可惜目前合成氨基酸的成本太高，只能作藥用，但歷史早就告訴我們，任何工業開拓時成本都是高昂的，隨着科學技術的改進，其成本便必會減少，因此，在十年八年內，合成氨基酸的成本會降至和肉類差不多，那是可以斷言的事。

除了光合作用之外，靠微生物的合成作用製造食物，也是人造食物裏重要的一環。

可以製造食物的微生物是多到不可勝數的，它們能把植物的梗、葉、皮、殼等轉化為蛋白質、脂肪、維他命。它們的繁殖能力甚強，並且比較容易「接受控制」，如有的主要產生蛋白質，有的主要產生脂肪，有的則把不能食用的碳水化合物改造成可以食用的物品。利用微生物來生產蛋白質，實比家畜還要快，同時並可以採用工業方法，幾小時內便能夠收獲一批。

當然，現有的微生物合成工業的成本更高，但是，提高了生產過程的機械化程度之後，其成本就會減低了。

另外一個問題，就是使微生物製造出的食物，必要完全合乎營養標準。目前已經採用的菌類，雖然能合成很多種氨基酸，但有些必要的氨基酸，它們仍無法合成；不過，這也不成為多大的問題，現在已經知道，有一些細菌（如生長在臭水溝中的水霉菌），就可以製出各種必要氨基酸來。

剩下一個問題，就是要使微生物合成的食物味道，其美處並不亞於肉類和蛋，這當然也可以解決。在事實上，美國已經在生產的人造肉精，只要溫度和時間計算得妥，就有紅燒肉那股香氣出現了。

甚於上述的成就，我們可以大胆地說，在十餘年後，各種人造食物一定會陸續出現，並且成為人類食物的主要來源。

可怕的預感

·槐遺·

楊太太見了那個怪現象，立刻對她的丈夫說：「阿楊，聽我的話，我們還是不要去的好。」

「你瞧，你這個人是多麼奇怪，」老楊說，「剛才我費了好大的勁兒，才設法說服了你，可是，到了這裡，你為什麼又變了卦了？」

「唉呀，你有所不知，」楊太太說。「昨天晚上，我在夢裡面，一進機場的門口就見到這個胖子，誰料我們來了機場，在機場的門口，又見到了他。」

「算了吧，」老楊說，「我早對你說過了，你是因為害怕飛機失事，所以才會有這樣可怕的夢，其實，以現在的飛行設備來說，你這種担心是多餘的。」

「好吧，就算是我是白担心吧。」楊太太說。「不過，有一點，我却必須告訴你，那就是在飛機上面，我在夢中所見到的現象是，有一個肥婆，剛好是坐在我們的前面，現在，你叫我上飛機，並沒有問題，不過，到了飛機上，如果見的是有一個肥婆坐在我們的前面的話，那時，我們却是一定要下來的。」

「好的，好的，」老楊說。

之後，他們進了機場，也且開始辦理手續，為了要令他的妻子安心起見，他更當着她的面，向機場人員詢問氣象問題。

他所得的回答是：這一天天氣非常好，肯定是絕對不會有問題的。

於是，老楊與對他的妻子說：「怎麼樣？你現在看清楚了吧，我說沒有問題，是一定沒有問題的。」

「我都說過了。」楊太太說。「現在，我可以隨你走到飛機上去，不過，有一點我却必須堅持，如果到了飛機上面，果然有一個肥婆坐在我們前面的座位上的話，那時，我却是一定要下來的。」

「好的，好的，」老楊說。

之後，他們夫婦兩人上了飛機，他們第一步是先向前面的座位看看，原來那裡並沒有一個人。

「怎麼樣？」老楊說，「是不是你的夢靠不住的。」

楊太太沒有話說。

飛機跑上跑道，準備起飛的時候，有一個肥胖的女人，突然由洗手間走了出來，坐到老楊夫婦前面的位子上。

楊太太一看，面色大變，原來那個女人正是她在夢中所見到的那個肥婆。她說：「好了，我的夢已經應驗了一半，我們是絕對不能不下飛機了。」

老楊也感到有點害怕，於是，在找機長，撰言下機，但是機長却不答應。（中）

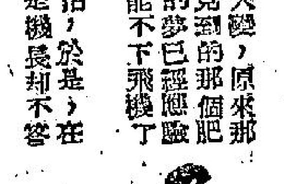

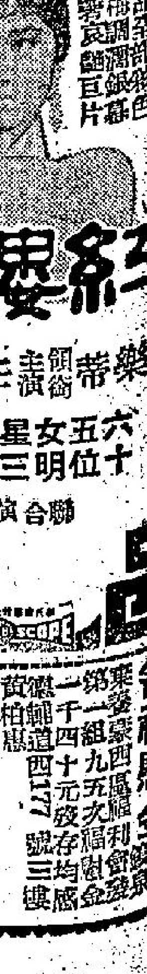

霹靂蕾薇　諸葛青雲

二、地老天荒

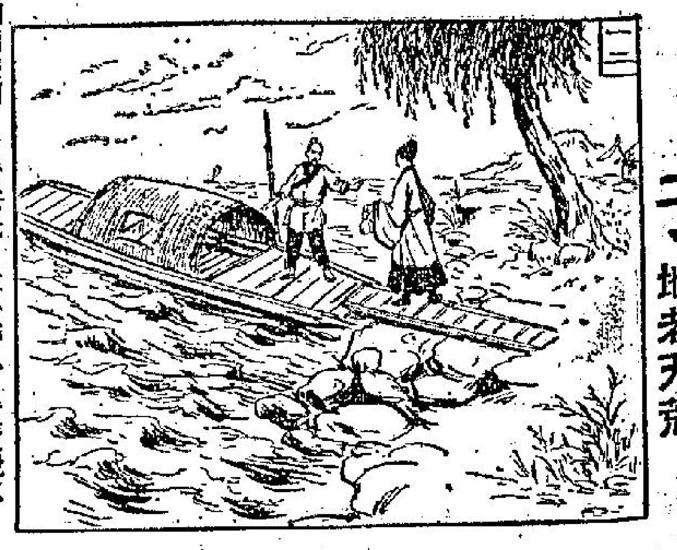

「去年五月十六，『武當七子』中的『離塵子』，及少林俗家雙傑中的『鐵掌銀梭』駱九祥，乘舟路過巫山，巧遇花如雪，結果『鐵掌銀梭』駱九祥，敗在這位『巫山仙子』之下；『離塵子』亦在詭辣招術之下，爲她奇異問題所窘，雙雙落水，竟躍入奔騰洶湧的急流江流，同歸劫數！」

夏天翔聽得劍眉雙剔，目射奇光，低一尋思，緩緩說道：

「這花如雪必然傷心人別有懷抱？否則不會每年定期在江邊與武林人物作對！宮大哥如有膽量？……」

宮楠不等夏天翔話完，便即笑道：

「夏老弟是否想要我陪你放舟巫山，一會花如雪？」

夏天翔方一點頭，宮楠又復笑道：

「宮楠別無所能，但操舟手法，與水內功夫，却尚有幾分自信！現與老弟風萍偶聚，情性相投，何妨送你一程？遇得上花如雪時，便看老弟鬥鬥這位『巫山仙子』，一開眼界！遇不上時，便送出你『西陵峽』口！」

夏天翔聞言，不禁大喜，起身長揖稱謝，宮衫大袖微拂，坐下大石，居然碎裂一角！

宮楠目光微瞥，哈哈笑道：

「老弟不必暗中炫技，寬我心腸？你那風塵器宇，及眉目間所含的高傲神色，在稍有江湖經驗之人眼內，一看便知絕非凡流！我們如今便往舍間，解纜放舟，聯夜可到巫山，但花如雪一身武學，或許較易對付？並她那專門用來與人打賭的希奇古怪問題，却最是難纏，老弟務須對此多注意呢！」

夏天翔心中雖未以爲然？但口頭却唯唯稱是，老少二人，遂翠扃添備酒菜，共乘小舟，順流東下。

萬里長江，以三峽之行最險，也以三峽之景，最稱奇秀！重巖疊嶂，隱天蔽日，江流本已奔騰澎湃，再爲山勢所束，愈顯湍怒，益發捲起無數浪花，一瀉千里，更加上水狹礁多，行舟其間，委實驚險萬狀！但這位白髮漁人宮楠，却隨意操舟，談笑自若，遇上風景絕佳之處，並能順着水勢，使小舟略作迴旋，與夏天翔指點欣賞。

夏天翔素來膽大好奇，見宮楠操舟手法太高，竟要他逕蹈江流最急之處，隨波飛駛！並因宮楠曾自詡水上功力，忽然想起一位江湖中傳說隱跡已久的水路奇人，遂一面對景傾杯，一面向宮楠笑道：

「宮大哥，你這『宮楠』二字，如果加以顛倒？恰是『南宮』，莫不是昔年嘯傲洞庭，被江湖稱爲『烟波釣叟』的南宮沛麼？」

宮楠聞時，初覺一愕，旋即哈哈笑道：

「夏老弟，你好眼力，不瞞你說，『烟波釣叟』南宮沛是我兄長，業已故去多年，我叫南宮浩，但這姓名早已不用，你還是叫我宮大哥，比較親好！」

夏天翔聽出這南宮浩化名的白髮漁人宮楠的笑聲以內，隱寓悲愴，知道這等江湖豪俠，決不會無端隱姓埋名？其中必有傷心恨事！遂雙眉微挑，朗聲叫道：

「南宮老人，你既說與我風萍一聚，情性相投，怎的似有隱衷？不肯說出！夏天翔……」

南宮浩似乎勾動前塵，情懷激盪，仰頭目注排空千尺的夾岸峭壁，君定心神，截斷夏天翔話頭說道：

「夏老弟，我知道你是血性漢子，豪俠男兒，但南宮浩的心中隱事，暫時不便道出！一年以後，江湖如再相逢？則當細傾肺腑，或許還要求老弟，助我一臂之力！」

夏天翔聽南宮浩這等說法，自亦不便追問，兩人遂在江濤洶湧之中，目送夾岸青山，如飛倒退，指顧煙嵐，一瀉千里。

迴環曲折，巫雨潮雲，不知不覺之間，舟到巫峽，一輪冰魄，已在背山缺處，倘可瞥見。

南宮浩倒打船頭，略緩去勢，向夏天翔笑道：

「如今瞿唐峽業已過盡，前傍參天峭壁，便是巫山！倘若機緣湊巧，最多江流三轉，那位『巫山仙子』花如雪，即將出現！」

話音方了，前路江流轉折之處，已有依稀可辨的裊裊婉約歌聲傳來，聽出是：

「年年玉露合，梅蕊宮妝困；今歲未還家，怕見江南信！酒從別後疏，淚向愁中盡，遙想楚雲深，人遠天涯近。」

夏天翔聞釋，笑道：

「她唱的是宋人幽棲居士朱淑真的『斷腸集』中詞句，莫非這位『天外情魔』仲孫聖的嫡女而兼愛徒『巫山仙子』花如雪，真個被我一言道中，是傷心人別有懷抱不成？」（十一）

藍湖白眼　穆穆著

三、膽落心寒

老周說放一把火，便可以什麼都完結，各匪徒禁不住一怔。因爲他們覺得眼前的形勢，受毒蛇咬傷而不能行走的老貢和老何，死在火裏自是一定；那毒蛇窩，亦會死在火裏；只是杜千城也會死在火裏，便不無懷疑，須知眼下他們還未有把杜千城照面。

老周見他們懷疑，便道：「論見聞多廣，你們又那裏及我？我和你們一樣，從前沒有到過這地方。但追趕過這裏，聽聽形勢，便知道這小山叫做牛角山。我曾聽人說，牛角山是高出海面五丈的小山，亂石密林，隨處皆是，而且山形像一隻牛角，沿岸邊斜繞之後便伸入海中，愈趨愈狹，離頭處牛角尖，是無路可逃的絕地。杜千城這小子眼下是走到絕地的牛角尖裏，我們放一把火，杜千城插上了翅膀，亦不能不死在這牛角山之中。」

老周竟能說出這是牛角山，眾匪自沒話可說。老周再以斬釘截鐵的口吻施令：「大夥兒縱火吧！如不是牛角山，杜千城有路可逃，縱火是沒用；既是牛角山，縱火便最妙不過。況且天快就要放曙，我們不縱火早點把事情了結，天亮之後，行動會受到限制，同大本營遭受警方的郊區巡邏車注意時，麻煩便推大了！」

老周提到警方的郊區巡邏車，各匪徒自然繼續縱火。因爲警方確然設有郊區巡邏隊，專負責郊區治安，時時派警車巡邏，匪徒如果遇此等郊區巡邏車，確是無法討得了好去。

匪徒在老周指揮之下縱火，片刻之間，牛角山便火光熊熊。大概這牛角山到處都是野草野林，極易燃燒，匪徒人手不少，一齊動手之下，便極易燎原。老周指揮，亦只有一手，他命各匪徒續斷牛角山縱深三丈之間，點起火頭，火勢一盛，便成爲一幅縱深三丈的火牆，把牛角山截斷，這樣子，杜千城在牛角山尖的絕地，如想逃生，必須要穿過那三丈火牆，叫他又從何而有這能奈？火勢再向前後伸展，他必然葬身火海之中的。老周見火勢已成，傳令撤退，說道：「走吧，我們回去向首領復命，今晚奉命殺仇強，總算是成功，杜千城又必死於火裏，我們及早回轉，亦可減却不致遇上警方郊區巡邏車的麻煩。」

匪徒走了，杜千城雖免被追殺，但火牆橫斷牛角山，不只逃不了，而火勢不斷擴展，他在這背後大海的絕地上，退無可退，不被大火燒死才是怪事。同時，眼前有一件事情最使他恍且驚心的，便是大火之下，毒蛇窩怕火怕煙，攢回地洞裏去，他給毒蛇咬傷而不能行動的老貢和老何兩個匪徒，尚未有死，毒蛇雖走，大火却來，兩人在火下輾轉，慘號，聲音淒厲。杜千城想到片刻之後，大火來到，他死的情景和眼前的老貢和老何一樣，又怎不膽落心寒？（三）

逝水東流　幻影著

匹。

「你可別這樣扶生氣，不然以後還有許多事情，你受不了！如今才是個開始，記着，你是在上課。」

「妳真要教我一點什麼了？」冠形忍不住問。

「你以爲我說過了的話就算？」她瞪着他。

冠形沒有說話，他好像受了一點委屈似的，因爲在他的心目中，他并不希望樂平在和他演戲。

他們沉默了一大段時間，銀幕上的故事，他一點也看不進去，他心情還十分緊張，常常側過來，偷偷地看一眼樂平，然而，她也緊繃着臉，不說一句話。

也不知過了多久了！還是冠形開口：

「妳常來這幾間戲院看戲的嗎？」他天賦地問。

「唔，也不，如果人家請，」她微微把頭側過來，「我也樂得享受一下。不過你卻不應該請我座後座，前座夠了！我知道你很節儉的！」

「啊！不！」他擺出了寒酸的樣子，「我還付得起！」

「這是你面子的問題，如果你要請一位陌生的女朋友，那也順理成章，但是，我們是老同學了！」

冠形笑笑，他覺得樂平在挖苦他！片子雖然很好，而且明星都是有名氣的，不過，冠形對這方面的認識不多，也容不了樂平的問題。

他們在沉默之中過了一大段時間，不久，那部片映完了！當戲院的燈光亮起來的時候，冠形才像從睡夢驚醒過來似的，揉一下眼睛，看到溫樂平正對着他笑。

「片子好嗎？」樂平笑着問。

「唔！很好！」冠形無心地回答着。

「我說你沒有好好地看過，你說是嗎？」她站起來。

「噢！不」，冠形說不出更好的話，「呢！」他期期艾艾地說。「不會的！」

他們一同從人潮中擠了出來，溫樂平站着，停下來，「你趕着回去嗎？要搭車了。」

「我？如果你請我喝下午茶，我是樂意奉陪的！」

「這個，」他的心要跳了出來，「……」

「沒有問題，」她差不多跳了出來，「我……」

「我甚麼，去吧！這一次，我請客，不用你破鈔！」

「我想……」冠形還是站在那兒，「不好，不好……」

但他一手就被溫樂平抓着了，「你這個孩子怎樣行呀？還說要哄女孩子的歡心，非這樣不好！」

他只得乖乖地隨……

下來樂平就說。侍役走了過來，站在他們身邊，冠形一陣臉紅，不知道如何對答才好，他只望着樂平發楞。

「我要一杯鮮奶，凍的，」樂平向冠形說。「要，要，」冠形有點口吃了，「要一杯奶，」他對侍役說：「我，」想了一遍，最後才決定了：「凍奶！」

杜十娘　南宮搏著

揚州夜泊

「柳公子，教坊司的女人麼人，最怕是遇到騙子，十娘的過份小心是不得已的……」徐素素也唏噓嘆着。

「但願他們吉人天相吧。」柳遇春說。

謝月朗點點頭，笑道：

「李公子不會負心的，如果李老太爺不容，十娘的資財，也足以使他們溫飽終身了。」

新婚的旅行，充滿了蜜意柔情。在旅程的第一段和第二段，他們都未曾接觸到現實問題，他們日以繼夜地講着夢一樣空靈的情話，他們無憂無慮——在旅程中的人生，一切都不能計算。因此，祇能將所有的事故擱下來。這就是他們欣快甜蜜的原因。

他們沿江北的運河南行，船到揚州泊了一天——

揚州是江北岸前後一個城市，過此，渡過長江，就江南岸了，李甲的家鄉接近了。古人說，近鄉情更怯，到了揚州的李甲，終於泛起了亂愁，他想到許多問題。

如果父親不能同意這一次婚姻，怎麼辦？

自然，時間是可以解決許多的問題的，但是，他卻無法逃避時間，假如父母不容，天下雖大，卻沒有一個存身之所了。不過，獨立生活，比大家庭生活自由和愉快，不過獨立生活必須要有錢，李甲此時，一貧如洗，而他又沒有生產的能力。再者，爲了一個烟花女子而離父母，也必爲社會輿情所不容。

想到這一層，李甲後悔自己當時冒失地爲情愛而衝動了。他想：「我們沒有前途啊！」

揚州夜泊，他愁容滿面。於是，十娘溫婉地問：

「甲哥，甚麼事使你愁呢？」

他雖寵她，終於，坦率地將自己的顧慮講了出來，自然，他並未全部坦白，他祇說：

「十娘，我担心家父不能相諒——」

「時間會使大人原諒我們的，暫期如不能相諒，我們另外住，將來，大人明白我不是壞女人之後，必然會相容的。」她充滿了自信心。

「我不敢想，我怎樣帶你見父親，如果父親不留餘地，當場對你：」李甲嘆息着。

「這樣，我守在船上，你先回家拜見父母，禀明經過，如果不相容，我就暫時不見大人，待將來再說。我相信，你可以把事情弄好，而且，你還可以求求母親緩頰，要不然，我們單獨住一年半載……」

「祇有如此了——」李甲低沉地說；他還有憂慮，那是沒有錢單獨生活，不過，他沒有說出。（六三）

天池俠隱　王香琴

一：紅衣和尚

少女的臉色，又是一變，胡一劍猜穿了內裡的秘密，說道：「我相信你也覺得奇怪，你的夥伴，居然也會把這一口八卦刀，插在你的胸上，從來人心是難測的，你年紀輕，上了他人的大當，還幸遇了我，我能把你救治，從鬼門關上，扯了回來。」說還未完，風聲一響，一口小刀，又從窗外扔了入來，這一回，胡一劍早有準備，曲了一個指頭，向那口刀子一彈，不偏不歪，彈在那口刀子上，刀在室裡翻了兩個觔斗，勁力盡了，跌了下來，鮑兒一隻腳假扔出，人早撲出窗外，那少女看清楚了，倘若不是胡一劍把小刀子彈去，這一刀便要結束了自己的生命，忍不住嗚的哭了起來。

胡一劍在藥裡再拿出一顆藥丸，把在手裡，一邊嚼了幾口唾涎，唾在藥丸上，把藥丸化解，然後替少女敷上，這一貼藥力，十分強大，少女痛苦減輕，更是哭得傷心，胡一劍也不慰解，讓他自己痛哭下去，鮑兒又在窗外跳了入來，胡一劍問道：「那人的輕功，很是精妙，是不是？」鮑兒道：「本領上乘，比我差不多，吃他了我一顆鐵丸，打中了麻門穴。」少女在床上驚叫一聲，鮑兒繼續說道：「奇怪得很，他中了我的鐵丸，却未倒，在地上滾動了一下，便逃去了。」少女聽了，又呆呆瞪瞪的望着鮑兒。

這一晚的事情，真是奇怪，那少女經過了一晚之休睡，體力漸漸恢復過來，胡一劍飭店小二替她調辦了一些肉糜粥，很小心的服侍她，他明白那少女是一個神秘人物，霍天香的事可能在她的身上，弄個明白，問道：「什麼事情，也是你眼見的，那男子要殺你，是一件很難明的事，你能把內情說給我知道嗎？」少女冷冷的道：「不說便不說了，你以爲問什麼？」胡一劍笑道：「我明白了，你以爲這一次給我拿捕，不是我的真實本領，而是偶然失手，心裡有點不舒服，便不願說，好，讓你痊癒了，再和你比鬥，比鬥，五體投地降服時，你才說給我知道好了。」

霍天香抱了小孩子，在房裡跑出來，胡一劍指着問道：「你也認識她嗎？」少女一見霍天香，花容一陣慘變，目不轉睛的望着霍天香手裡的小孩子，胡一劍何等機智，在霍天香手裡，接過那小孩子，放在床上，對少女道：「你看，那小孩子和你的男友，不是很相像的嗎？」這樣一說，少女的臉色，又是一變，鮑兒道：「霍姑娘，你也認識她？」霍天香搖了搖頭，問道：「不，我從來沒有見過她。」鮑兒又道：「她是昨晚前來行刺的人。和她同來的，是一個年少英俊的男子，可能是你的沈郎。」霍天香臉色一陣大變道：「我的沈郎嗎？」（廿一）

晚香

葡萄園的女人　·林朗

實在因，我是走進一個奇怪的家庭裡面。一個寡婦守着她的獨子，還有一頭忠心的狗，也是這家的一員。現在他們並不把我當成外人。忍兒的母親忍娘（她要我這樣稱呼她）是一個勤快而又刻苦耐勞的女人。她平日在家養鷄種菜，到了墟期便挑了菜和鷄到墟市去。回家的時候，一定帶回許多糧食，她把肉醃了或是鹵起來，她也買些糖果。自從我來了以後，她也懂得買些玩具給忍兒玩了。有時我們也會到墟場上去的。忍兒和阿旺感情極好。如果阿旺要留下來看家，忍兒就寧可不去，留在家裏伴阿旺了。所以有一次，我自動提出留守在家，讓他們母子帶同阿旺去玩一次。

「這也好，」忍娘高興地說，「不過我要告訴你，如果有人來欺負你的話，你就拿出這桿槍來對付他好了。」忍娘把門後的槍指給我看，我不禁大吃一驚，想不到這裡的民風這麼強悍。

「你不必怕，」忍娘說，「我是寡婦，不能不防，這幾年來，我只用過它一次，我打傷了一個無賴的男人。可是從此以後，也沒有人敢再欺騙我了。」

現在我才明白忍娘獨自一個人能夠住在這偏僻的一角的原因。原來這個看似柔順的女人，竟蘊藏着這麼一股剛毅不屈的勇氣。

我答應了。但我希望不要動它。

他們去了。總有大半天的時間。我隨意看看他家裡的東西。來了快一個月了，平常我都是留在我的小白屋中，除了吃飯，很少在這裏坐的。現在我可以仔細地看看這一家的一切了。

廚房很大，因爲這是村人的生活所繫。到處滿是罈子和瓦罐。忍娘的房間的門沒有關。我便走進去瞧一看。一張床和幾個衣櫃，都是古舊不堪的東西，但仍堅實。最令我奇怪的是一個簇新的鏡框中裝着一張紙，上面有兩手芳的名字，可是新郎的名字上卻貼上一片白紙。那個鏡框是牆上唯一的裝飾東西了。此外就是最近被忍兒用顏色筆塗上去的亂七八糟的圖畫。

「爲甚麼她把新郎的姓名遮起了？」我奇怪起來。「難道她不願再看見死去的丈夫的名字？」

這真是一個奇怪的女人！

直到晚上，母子的歡天喜地的回家來了。我爲他們燒好了晚飯。忍兒高興得跳來跳去，忍娘從籃子中拿出一塊花布料子交給我，說：「林先生，你做套衣服穿吧！」她的誠懇使我不便推卻，我接受了，而且我用它縫製了一套鄉村婦女所穿用的短裝衫褲。（三）

毒品　女俠夜驚故事　章逸破 繪著

（一四一）夜驚把捆頭馬綁在樹上正在想着怎樣把他提去交給陸探長之際，忽地聽到窸窣處有人跑動的聲音，她立刻就警覺了起來，連忙跳進了密樹林中，緊握着手鎗，對準了前方，果然窸窣處閃出了一個人影，向着她的方向跑來。……

（一四二）在黑夜中，分辨不出對方是什麼人，看不清楚對方的面孔，夜鶯就在黑影跑近時，突然竄出，以手鎗指嚇着：「不許動！」對方黑影聽到她的喝聲後說：「啊，姊姊，怎麼你和我開玩笑，我來接應你啊！」對方開口，夜鶯就認出來人是高激儀，不禁笑起來說：「妹妹，你那邊的情形怎樣？陸探長和荷頓已經在那兒圍捕了！」

人海生死戰　托蘭原著·林荷琴譯

六：羅斯福祖先的產業

微美城的店舖，都用德文寫市招，甚至教堂，也帶有條頓族的意味。

在過去一個世紀中，微美曾經四度易手，微美的居民們一半自認是比利時人；另一半則自認德國人。因此，即使是鄰居，也自相猜忌。

爲了這個緣故，一半比利時一半德國的空氣——始終在總部淨瀰着。

較至目前爲止，鍾士將軍並未收到來自前線的動亂報告。

但是前兩晚的情形並不如此。前兩晚，在敵陣中，常有汽車的燈光傳來，那時候，老鍾士立即向上峯美特頓報告稱：「大批車輛在移動中。」

第八軍的高級軍官們用嘲笑的口吻對鍾士說：「德國兵正在留聲機恐嚇你的新兵。」

然而，還有別的事情發生的。兩次火警，將一個大隊的油站和軍團部燒毀了。

縱然如此，敵方的重炮依舊不發一彈。因此，引起了鍾士的猜疑。

專家們對此事的解釋是：德軍沒有多餘的炮彈浪費。

鍾士再安慰自己，希望能夠找不出理由來證明已的恐懼是全無根據的。

這是他首次實地參加作戰。第一次世界大戰時，他剛從「華盛頓大學」畢業，立刻加入軍隊，成爲中尉階級的小軍官。自此之後，他雖非「西點」出身，居然也能順利地爬到師的指揮官。

他與巴頓將軍的性格剛剛相反，許多部下都沒有見過他。

他常常坐在辦公室裡做事，很少到前線去視察。他用一種靜靜的態度去指揮「第一〇六師」。

躺在床上，鍾士無法入睡。對於每一年輕的士兵，他覺得自己都有責任。

那天晚上，「鬼線」後過六哩之處，二十八師的官兵們正在「克萊中心」觀劇。克萊是一個美麗的盧森堡城，它的建築物都是極其誘人的，其中有一幢中古型的城堡曾經是羅斯福總統祖先的產業。

那天晚上，沒有一個盟方的軍官意識到德軍會發動大攻勢的。

但是，在比利時的「巴斯頓」——第八軍司令官美特頓却覺得有點不自在了。

那在早晨，有一個婦人走進二十八師總部向當局報告了她所看見的情形。（六）

THREE ARROWS
東一公司可能解決下列問題
亜鉛鍍於各金屬鈑及金屬条
錫鍍於金屬鈑
鉄鈑製造波型鉄鈑
機器製造鉄桶或其他容器
機械
本公司規格內無論任何機械都能做。
厚 #35—#10　寬 24英吋—48英吋　長 4英呎—12英呎
東鋼業株式会社
日本国東京都足立区千住曙町九番地

新華·豪華
滿座今天請早　二時半·五時四·七時半·九時八
美高梅絕頂香艷佛皮喜劇
金露·占士加勒·湯尼·比蒂披芝·侯活杜夫 主演
石榴裙下四少爺　瑰麗彩色　中文字幕
香艷無以復加·美料寶貝比堅尼

娛樂·百老匯
第一冊天！　油尼斯
瑞士家庭魯濱孫！
特藝彩色　片上中文

大華·樂聲
滿！今請早
七彩特藝　怒海沉屍　中文片上

皇后·都皇·麗聲
今第二週
一九六二年 世界杯足球賽
WORLD CUP SOCCER CHAMPIONSHIP—1962
本片經已運到，短期內不能重映！

利舞台·樂宮
今四場聯映
黑夜骷髏兵

麗斯·東方·樂都·百樂門·京華·新世界
觀衆嘆觀止矣，輿論一致讚揚！
紅樓夢
萬王之王 "King of Kings"
血濺羅馬城
孽海驚魂

都城　仙樂
今四週第
好事成雙
林翠·白露明·喬宏·田青 主演

京華·百樂門　第二週
紅樓夢
袁秋楓 導演　樂蒂·任潔 主演

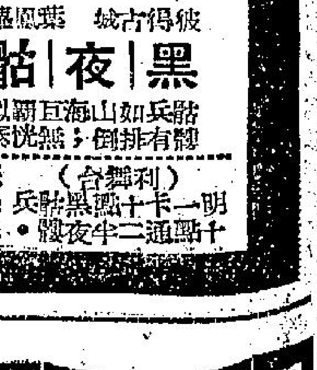

廣告客戶注意

本報增設元朗代收廣告處

本報爲便利新界民衆刊登廣告，特在新界元朗增設代收廣告處，地址爲元朗康莊市場鐵商大號仁愛診所，電話爲一三二六號，辦公時間爲上午八時至十二時，下午二時至六時，同時在九龍設有代收廣告處，一爲彌敦道七五六號B地下（即東樂戲院側近太子道口）電話八〇九六五八號，一爲油麻地上海街一三九號老寶公司，電話爲六四三七九號，辦公時間爲每日上午十時至下午一時，下午二時至六時。

工商日報 晚報 同啓

官涌旅店　冷氣
分類廣告
瑞士公寓
治香港腳
一郵代郵

華都　五週年紀念
鑽石玉珠首飾　翠鑽真翠首飾
大減價　兼贈送
萬宜大廈二樓112室

浅野七賞牌洋灰
浅野七賞牌白色洋灰
日本洋灰股份有限公司
日本·東京都千代田区大手町·大手町大廈
CABLE ADDRESS: "ASANOCEMEN"
PORTLAND-CEMENT　ASANO　TRADE MARK　TOKYO-JAPAN　NIHON-CEMENT-CO.

落馬洲沙頭角邊境 四四零段地收回 加強建阻止偸渡鐵綫網

【本報訊】政府繼續在十二呎長邊境，與每十呎高，二十呎從深之鐵絲網，以嚇阻任何非法移民入境。

爲完成此項二百餘元之工程，政府昨已宣佈，將四週落馬洲，東至沙頭角邊區之四百四十段公地，全部或局部收回，官方宣佈並表示即組一賠償委員會，補償各地主之損失。

現有之鐵絲網，於五月間大批難民湧入時，証明並無多大效用，故當局決定立即加強封鎖，在現有之鐵絲網稍後之處，增建一堅強鐵絲網。全綫分三部份建築，完成時，出入口處在處晚上均有探照燈。

【本報澳門訊】近週來大陸逃澳飢民，文告發現，在飢餓政策壓迫下，大陸飢民多已不顧生死問題，而偷渡過中央嚴密封鎖網，抵澳門。

根據難胞總會消息：在此八月份由一日至昨日止，十天期內，由大陸逃來者，人數約一百五十人之間，其中約三份一，乃在本週內或泅水，乘艇逃亡而來，其中包括有中山、廣州、順德、新會、恩平等地人士。

其中一名爲大學生名園×方，一九五八年率令於在石牌之師範學院語文系求，後至月前均在河南中學執教，因不堪飢餓奴役壓迫，乃然於本月五日由廣州搭石岐輪渡到石岐，六日上午乘岐關車抵三鄉，已蹈三鄉、前山正在戒嚴中，丞轉入南溪，涉水登山，日則藏匿，夜則逃走，至七日晚始抵前山，日間匿於密林內，至深夜始翻爬山頭，抵鴨仔灘，乘哨崗共軍不覺，泅水抵青洲，被段警發覺送警廳落案後釋放，後得天主教會援濟，至昨日上午始向難胞總會申請救濟。

據張稱：此次爲生存而逃亡，目的地則爲香港，因港尚有親屬之故，由於困居鄉間頗系親屬向有多人，故其他不願多談。（日）

錫蘭做中間人 廿五萬噸米運港 港米商謂無所知

【本報訊】本港米業商人稱：彼等對於可倫坡傳出消息，謂有亞洲國家試圖將二十五萬噸白米運來香港，竊無所知。

米商對可倫坡之報導亦表示懷疑，並指出，由於香港之供應來源仍然維持常態，港米商當不致以較高于目前自行建立之來源之價格，向其他方面購來。查美聯社昨日可倫坡電稱：據糧食部可靠消息來稱：錫蘭已被要求協助「黑市」出售二十五萬噸米與香港。諒消息來源謂：該亞洲國家已請錫蘭作爲此宗買賣之中間人。此舉可能係因價[illegible]與香港有米業協約，但希望能比合約較高之價售米。討測係由錫蘭收款，然後轉滙與賣主。據報：如錫蘭同意，賣主將立即供應五萬噸。（日）

眞幣滑了 險作僞辦

【本報訊】在市面流通之硬幣，並非所有滑面或圖紋不清楚者，則爲僞造。據了解，最近某銀行有一存戶，攜大批滑面之硬幣存入銀行，行方對此種硬幣之眞僞，頗感懷疑，特將之轉送警務處商業犯罪部調查，經爲時三日之逐一研究，證明係屬眞品。

相信此批硬幣，曾用作賭博注碼，久經磨擦，致將表面磨滑。

月前警方對於市上不斷出現僞幣，正積極調查，以期掌握可靠資料，將幕後非法組織掃蕩。（日）

建築巨子指出 政府缺乏指導 建屋將趨慢步 除非公私擬具全面計劃

【本報訊】此間建築業巨子稱，除非公私雙方擬定一全面之房屋政策計劃，否則私人企業對房屋之投資，難望維持一九五七至一九五八年間之同樣比率。渠謂，自建屋開始繁榮以來，設計與發展即有欠合理與投機現象。尤幸市上游資充斥，因此投資家未遂任何挫折。

雖有投機計算及其它不正常之危險，建築業仍旺盛。但情勢業已轉變，由於政府缺乏之指導與有關屋宇之各方統計資料，投資人士現已慎重從事。

渠懷疑私人企業是否能如官方之估計，在今後五年內每年提供九萬人的住所。據官方數字，一九五七至五八年及一九六一年至六二年間之新樓建設（不計地價），平均每年爲一億八千三百一十萬餘元，如今年私人投資降至一億二千萬元，則只能供應四萬八千人之住所而已。

由於投機結果，若干地區之大廈無人居住，因此屋宇並非通常住于該區之居民能力所負擔者。

渠認爲政府應迅速行動，否則私人投資者之合作與支持，將會失去。

查工務司表示，今後五年，政府將動用六億五千萬元，興建可容八十五萬人之樓宇，平均每年安頓十七萬人，而私人投資，則每年可安頓九萬人。

建築商稱，私人投資家目前已對進一步投資遲疑，如趨勢延續，則官方估計難以實現。（日）

特寫

本報記者：何事

在家庭中，在學校裡，聽盡不少教誨，都說道要以禮貌待人，銘記於心，無時敢忘，自以爲得了處世寶訣，私心爲之竊喜。

卻不料，在這個十里洋場中，有時使出這道板斧來，所得反應，卻大大不如理想，甚且自以爲有趣，其實是自討沒趣，才知道，此時此地，「禮貌」之爲物，並不是萬應靈藥，以下數事，乃洋場小景，無非偶然興會之作，屬於「戥鏟」者流，並不有甚「戥盛」也。是爲序。

洋場即景 車廂內外

說不出，笑不出，哭也不成，正是啼笑皆非，喜怒不得。

×

閒話扯開，先謂搭巴士。在站前等了又等，仍然未見車踪，心知此乃例性必修科，未嘗敢怨。忽然間，有「龐然大物」自遠方來，關之色然而喜，車頭雖掛紅牌，車內「站客」似甚疏落也。當下便躬身舉手爲禮，招呼使車停止，說時遲，那時快，不料巴士過站而不停，飛馳而過，只將灰塵數陣，遺下給躬身舉手之人——此無他，紅牌而不停車，例也！

×

又再等，另一「龐然大物」又隆隆駛至，即爲愚牌，車內又空無一人，大喜，以爲十拿九穩矣。於是又再躬身舉手如前，誰料還一同，車過站時，仍然不肯爲使君稍留，使人愕然，因此車行近時才看到車牌上甚寫着「私家車」也。

×

做了幾年月票客，許多稽查叔伯及售票兄弟，都是熟口熟面，每每堆笑招呼，一團和氣。誰想這天合該有事，上得車來，剛剛坐下，迴首見售票員，舉剪孔機得得作響，於是眼光例欠身而起，微笑而點首，表示有月票。無奈持剪孔機者雖讀眼睛假「仰」叫道：「唔呀！」

冷酸碰人，此時也只好不再打話，拿月票出示，以免有冒充伙記家屬之嫌也。

×

有時在車上，每見名媛閨秀者流站立車廂內，香汗淋漓，憐香惜玉之心油然而生。乃有一天，見一氣喘之小姐登車，車行不穩，不勝顛簸，反正行將下車，何妨作君子禮讓，便起立爲禮，小姐請坐。又不料，小姐斜睨一眼，使會意會，似絕不肯給陌生人以任何機會。唉乎！繁鬧都市，冷酷人情，花不解語，奈何？

×

巴士即將到站，舉下車者有大串人馬，時持剪孔機者正與司機有講有笑，狀若不既，情急之下，便代爲打一「死停車鐘」，持剪孔機者乘身過來，查問誰人亂動公物，聲色均厲，誰客小民，祇一敢應。

×

未幾車漸停，剪孔機猶在車廂中，站近車門者拉車門使開，自以爲急公好義，詎剪孔機曰：「勿動，勿動，咁多手做乜？車未停定開門，嫌命長乎？」

×

巴士在一站停下，吐出兩人，持剪孔機者叫道：「兩個，兩個！」登男子率先而登，繼之爲一雙姊妹花，姊妹上了車，姊姊上時，卻被人橫戈攔路，急驚娃。「上多一個得唔得？」「我早就講過兩個。」話未說完，「叮叮」兩響，車子開動，走過半步，有錢有勝。所謂執法如山，如是觀看，乃係自顧耳！

侯甘迺迪演講 美股市告淡慢

【紐約十日美聯社電】星期五日股市微漲，交投仍淡，上午整個市勢起跌不一，午後初期微升，大部份股票尾盤則低過是日最高水平，大多數漲幅每股由數仙至一元左右，成交股票一千二百〇九種，其中四百九十九種上升，四百四十五種下跌，二百六十五種無變。汽車、公用事業、非鐵基金屬、石油及化學股微漲，其他主要類股互有榮辱，成交總數降至二百四十七萬股（週四成出二百六十七萬股）。

股市分析家認爲交投淡慢，由於週末與夕之猶豫，及等待甘迺迪總統星期一晚對美國人民致詞，屆時可知是否決定削減美國入息稅，此項決定對股市有相當衝擊力。

十種最暢股其中五種上升，五種下跌，何普公司最盛，升七角半，成八元二角半，成出五萬三千七百股，大聯合跌一角二，成十四元八角七，成十四元八角七，成五萬二千八百股，格里遜百貨跌一角二，成六元七角半，成三萬九千一百股，通用汽車升二角半，成五十二元。佳士拿汽車升一元六二，成五角十元三角七。鋁業公司升七角半，成廿二元。（修）

柏西 行踪

【本報訊】颶風柏西，今晨七時位于本港之西南偏西約二百八十哩，並向西北前進中。如方向不變，則本港將無受襲之虞。

據天文台報告，今晨七時，柏西位于北緯二〇點五度及東經一二〇度之間，正以時速十二浬，向西北吹。

昨日得雨零點九九吋，使今年雨量增至四十一點二六吋，往年同期則爲五十八點零八吋。

美國之音播出 楊傳廣訪問記

【本報訊】「美國之音」國語廣播節目，將於今（十一）日與明日兩天，播出中國十項運動健將楊傳廣及其教練揚振武之訪問記。此項節目，將於本週六本港夏令時間下午七時半、八時半、九時半與十時半，以尋當所用週率播出，星期日深夜十一時半與十二時半重播，香港亦可收聽上述節目。

楊傳廣君爲一九六〇年奧林匹克運動會之第二名，並在美國十項運動中屢獲首獎，彼將於本月下旬代表中華民國出席在耶加達舉行之第四屆亞運會。

訪楊傳廣之好友與留校友強生之意見，楊君來日定能創新世界紀錄。按：強生爲十項運動紀錄保持者（八六八三分），現已退休。迄今爲止，楊君爲紀錄上總分最多之第二人（八四二六分）。楊君現爲美國洛杉磯加州大學體育系學生，亞運賽畢後，將再回美國繼續學業云。

曾陪毛澤東渡江 大陸泳將逃抵港 泅水六時安抵離島

【本報訊】一名曾經陪同毛澤東作渡江泳之中共「一級運動員」，現已泅水逃亡抵港。

據透露：彼中共爵稱以一百二十分鐘游渡長江之毛澤東，其泳術殊不高明，游泳時「僅像一頭狗」。

此逃亡青年曾代表出席中央之「全國運動會」，參加水球比賽。他在一九五九年曾陪同毛澤東橫渡廣西之邕江。

他最近偕同一批「運動健將」等多人，從廣州乘船往某處時，與四個人在伶仃洋跳海逃走，經過二萬公尺以上之長途泅泳，歷時六小時，終於逃抵本港某離島。

歐金又漲 英鎊徵升

【本報訊】今晨歐洲金價又漲半仙美元。倫敦轉賬微漲五厘。美電按五·七三，加單按五·七三〇，通天單按五·七二一二元。K金開盤二四九·七五，隨升二四九·八七五（十錢）。期鈔開盤五·七一七五，隨即呆住。週六市短，如美電不克浮升，金鈔價將不脫牛皮。（恒）

美股市走勢平均指數

【紐約十日美聯社電】杜·鍾斯美國晚限九日放市平均指數如下：

類別	開市	最高	最低	收市	昨市比較
三十種工業股	五九〇·〇二	五九九·六七	五八七·五五	五九二·三二	升一·一三
二十種鐵路股	一一九·六八	一一九·八九	一一九·一四	一一九·五四	跌〇·三一
十五種公用事業股	一一七·一三	一一七·六七	一一六·六六	一一七·〇六	跌〇·〇五
六十五種股	二〇五·〇〇	二〇六·三九	二〇四·一三	二〇五·三六	升〇·〇九

日本理學博士若木 飛越蘇聯上空時 機上攝映惹麻煩 因不肯交出底片航機飛回蘇京 結果被留難多時底片仍須繳去

【本報訊】日本理學博士若木先生，是代表日本出席第八屆國際癌病學會議，他是一個攝影愛好者，竟因此惹下了一場麻煩。

下面是他的經歷：若木博士是數百名代表之一，當他離開莫斯科的時候，他在民航飛行途中，他一時興到，在航機上拍攝了幾張照片，可是，立刻遭遇到航機長的反對，要求若木博士交出相機內的底片。若木博士不然，若木博士依然不肯交出菲林。但是若木博士反對，認爲他是代表，有權拍攝照片。結果，航機長說：「如果你不交出底片，航機將飛回莫斯科去了。」若木博士結果，航機真的是飛回莫斯科，若木博士對莫斯科機場人員說：「我是日本醫學代表，應該有攝影自由。」但是莫斯科機場人員答覆道：「外交照片交予莫斯科機場人員，或單用飛機就有攝影，民航機就不論是代表好，外交界也好，一律不能在航機上拍照。」於是若木博士被留難了幾小時之後，將底片交予莫斯科機場人員。

若木博士在上週經過本港，四日前離港返國。

左圖：若木博士近照。

官涌大牌檔 准延三天 然後遷移

【本報訊】市政局發言人稱：官涌街與寶靈街間之十一檔熟食檔，准予三天搬遷，俾便作進一步之安排，使彼等易於遷徙。發言人又謂：市政局小販委員會充份研究此事，並獲得新地之街道情形，因此作出各小販檔仍將延行小販委員會之決定。

老婦被襲 男子炙傷

【本報訊】今晨七時，紅磡寶埔街頭，一名七十二歲之老婦，臉頰突被人襲擊，但未有損失錢財。

又：男子鄧培，寓老坑新村排，今晨挑第入市，不慎足失，致爲燙傷。兩人事後均已送入醫院。

紅樓夢 明開正午場

【本報訊】邵氏七彩寬銀幕「紅樓夢」，自本月三日起在京華、百樂門、樂都三院正式公映以來，日日爆滿，創下輝煌賣座紀錄，三院爲適應觀眾要求，全部黃梅調歌唱巨片「紅樓夢」，除繼續增加拷貝，明日假期，京華與百樂門特加開十二時半正午場。

姊妹花被淋鏹水！ 曾同樓青年失踪

【本報訊】昨晚八時許，九龍西洋菜街廿一號佛堂四樓，發生一宗少女遭人突用鏹水淋潑，其姊陪行亦遭波及，肇事後，該淋辣手之男子，被逃去無踪，警方據此係一宗桃色事件，刻下警方已展開追查疑兇歸案。

傷者名劉美珊，二十歲，住九龍西洋菜街廿一號六樓，爲某小學教師，父母早逝，傷者與妹美儀跟祖母同居上址，該樓係祖母自置物業。

年前有一男子吳某，係本港某洋行職員，租該樓一中間房居住，此後與女相識，從此出雙入對。雖兩人亦時有吵咀，甚至大打出手，曾因此斷絕關係，劉女之衣服，其祖母以該男子脾氣壞，力阻女與之來往。今年四月初，該男子一氣之下，搬往他處居住，惟仍返舊居約女相遊，直至上月十二日晚上，兩人再度爭吵，竟至動武，女睡衣被一男子撕破。劉女之祖母知悉後，要男子搬遷然離去。但數日後，劉女接獲一恐嚇函，揚言對女不利，此後女外出即邀妹同行。

昨晚八時許，劉女姊妹從外返家至三樓梯間，突然見一男子手持玻璃樽，內盛化學液體，向女迎頭淋下，當堂冒出白煙，劉女被淋至面部及眼，大叫救命，直奔入廿一號五樓，衝入廚房，取水沖洗淋下，全身灼傷，其時劉美儀已通知家人，報警將兩姊妹送院救藥。刻下警方正對在逃男子追緝歸案。

廣州河南中學一教員 由中山泅水逃抵澳門 本週到澳申請救濟義民逾卅人

【本報澳門訊】一名廣州河南中學教員，由中山前山經道鴨仔泅水逃入澳門，先被送往警廳落案，後獲天主教福利會救濟，並於午間前往難胞總會申請暫作收容，希望來港投靠親屬，然後謀職維生。

該逃亡教員姓廖，於民國四十七年畢業於廣州華南師範學院語文系，後在河南中學任教員，因薪水微薄，月入六十餘元，上不足以奉父母，下不足以瞻妻兒。每日除上課外，晚上還要進行各項政治及整頓思想會議，假日更被驅迫勞役，因不堪壓迫，才作冒死逃亡。

據該教員對記者稱：彼於本月六日乘岐關車抵三鄉時，突聞下段路施行緊急戒嚴，當時不知發生何種事故，爲慎重計，蛇伏夜行，繞過南溪、前山一帶山嶺到鴨仔寮，然後泅水抵澳，事後始知當日乃三鄉發生爆炸之事，故共軍在附近一帶鄉村施行緊急戒嚴。

據澳門難胞總會消息：本星期內逃亡來澳難民到該會申請救濟者逾三十人，使「難總」職員又恢復忙碌工作。

又本月六日由狄沙公社四村大隊乘小艇冒險逃亡抵澳之難胞姓名如下：鄧丹明，男，廿四歲；馮有彩，女，廿二歲；高燕芬，女，廿二歲；周妹，女，廿一歲；吳年，五歲；吳灶有，一歲。各人已由「澳門各救濟機構」安排救濟。

圖片說明 牛島獅子會昨午餐會，由廖鉅親善謝設眼庫與兒童醫院。圖爲廖氏致詞時情形。（本報記者呂攝）

鐵行年底拆卸 建十八層大廈

【本報訊】有名之鐵行大樓定十二月初動工拆卸，新廈之探土工作已積極進行中。業主之計劃，係改建爲十八層之現代化大廈。估計建築需時二十八個月，即一九六五年落成。鐵行輪船公司已定十一月初遷往德輔道中快將完成之恒生銀行大廈。仁記洋行公司亦遷往恒生銀行大廈，但一九六五年將遷回鐵行新樓。香港電燈公司總寫字樓則遷往雪廠街。

另據了解，鐵行左鄰之郵政局大樓，一俟中區填海完成後及新郵政局建新局址後，亦將拆卸。（日）

沙田滙豐銀行開幕

【本報訊】香港上海滙豐銀行沙田分行昨日正式開始營業。由經理區尼迪主持啟鑰，升旗及鳴炮，當地鄉紳前往致賀或致送花籃者甚眾，該行定今晚七時半假沙田楓林小館設宴招待嘉賓。左圖爲：滙豐銀行沙田分行昨日開幕，全體行員在門前合照。（本報記者求攝）

孟氏教育基金會 甲乙組助學金 定期接受申請

【本報訊】孟氏教育基金會主辦之大專甲種獎學金及乙種助學金，現將開始接受申請，茲將申請辦法及規則摘要錄下：

甲種

一、孟氏甲種獎學金，係協助本港中文中學高中三年級會考合格或英文中學第六班（或二年級）（LOWER OR UPPER FORM SIX）修業期滿，曾參加香港大學入學試及格之清貧優秀學生升學本港註冊大專院校日校（上課時間定以每日上午八時至下午六時爲限）一年級而攻讀四年制課程之正式生。

二、本項獎學金總名額不超過二十名。

三、本項獎學金以一學年爲期（以十個月計），其金額以支付獲獎人就讀院校之學費爲限（不包括雜費）。

四、申請人資格如下：㊀本港中文中學高中三年級會考合格之學生或㊁英文中學第六班（或二年級）（LOWER OR UPPER FORM SIX）修業期滿並曾參加香港大學入學試及格之學生，以上兩種學生，須成績最佳，操行良好而家庭境況確需獎學金幫助者。

五、獲獎人在一九六二年度第一學期須修足應修讀之學分以十七個學分爲原則，並須各科及格成績在七十分或以上者，倘有不符合上列標準，則取銷該生第二學期之獎學金。

六、獲獎人如退學或未經本會許可而轉系或轉學他校時，其原有之獎學金應即予取銷。

七、獲獎人須遵從其就讀院校之指導，如行爲不檢或因其他事故，經校方請求取銷其獎學金者，本會得依照其請求辦理。

八、在本獎學金有效期間內，如獲獎人同時領得其他機構之獎助學金與生活津貼，通同本項獎學金在內每月達港幣二百元或以上時，即應通知本會將其獎學金取銷。

九、申請人請於一九六二年八月廿一日至廿三日期內，每日上午九時卅分至十二時，下午二時至四時卅分，須攜備本人身份證、學生證，及高中畢業證明或准考證、學業成績評語，及中文中學會考或香港大學入學試及格證明書或准考證，親來九龍界限街一七二至一七四號本會領取申請表格，按備填妥後，限於本年八月廿七日下午四時卅分前交回本會獎助學金委員會。

乙種

一、孟氏乙種助學金目的在幫助就讀本港註冊大專日校（上課時間定以每日由上午八時至下午六時爲限），如符合本項助學金規則者均可申請。

二、本項助學金總名額不超過六十名。

三、本項助學金，以一學年爲期，其金額以支付受助人就讀院校之學費爲限（以十個月計不包括雜費）。

四、申請人資格如下：㊀學業成績：申請人在一九六一至六二年度就讀有關院校一年級至三年級者，每學期須修足十七個學分爲原則，四年級者最少修足十個學分（但畢業論文學分不包括在內）。㊁操行良好，身體健康者。㊂家庭經濟狀況確需助學金幫助者。

五、凡於一九六一至六二年度原屬四年級學生，本屆畢業，但該生因其他事故而未得畢業者不得申請。

六、受助人須遵從其就讀院校之指導，如行爲不檢或因其他事故經校方請求取銷其助學金者，本會得照其請求辦理。

七、受助人在一九六二至六三年度上學期須修足規定應修讀之學分，且各科須及格而平均成績在七十分或以上者，如所修學分少於規定之數時，則須由學校具函證明其前數學期已多修若干學分，且能於四學年內修足所需學分畢業，倘有不符合上述標準者，則取銷該生第二學期之助學金。

八、申請人請於一九六二年八月十四日至十七日期內，每日上午九時卅分至十二時，下午二時至四時卅分，攜同本人身份證、學生證，及就讀院校一九六一至六二年度上下學期成績表，親來九龍界限街一七二至一七四號本會領取申請表格，並限於本年八月廿二日下午四時卅分前填妥親自交回本會獎助學金委員會。

立委反對行使 創制複決兩權 兩次會談發共同意見書

（台灣航訊）國民大會於五十年十二月間通過創制、複決兩權行使辦法草案，並自五十一年二月起廣泛徵求各方意見。談會分別致函立法院全體委員，又會兩度致立法院詢問意見，在數月內，立法院未予理會。

到今天，立法院對國民大會行使創制、複決兩權，揭起一片反對之聲，由於每位立法委員都反對，逐漸形成一股互流。這股互流已經泛濫到了高潮！廿一位委員發起於廿八日上午九時，在立法院內舉行國民大會舉行兩權問題座談會，交換意見。當天到會的立法委員達一百餘人，公推由黃伯度擔任主席。

由於國民大會行使兩權，對立法院的職權大有影響，因此，關心本身權益的立法委員，對會特別踴躍，發言委員也極爲熱烈，對國民大會將行使創制、複決二權，一致表示強烈的反對。他們認爲：創制、複決兩權之行使，應由下而上，因爲，憲法第二十七條第二項規定：「關於創制、複決兩權，俟全國有半數之縣市曾經行使創制、複決二項政權時，由國民大會制定辦法，並行使之」。故目前國民大會尚未至行使創制、複決二權之階段。

發言委員皆慷慨激昂，對國代大會的決議案，均指爲違憲。揭一寒委員發言時更指出，他們的發言，甚至整個座談會的意見，並非由於國民大會的征求意見而發，因爲，他們根本不贊成國民大會行使兩權，因此，他們的意見是反對的意見，並不是貢獻如何實行兩權的意見。

女立委楊寶琳在會上，拿拜託各報對座談會的新聞多寫一點。事前，她還口頭邀請採訪立法院新聞的各報記者列席座談會聽取。

可是立法院秘書長尹靜夫對刊佈新聞卻不感興趣，他於座談會舉行的當天上午，透過立法院新聞室關照各報記者，對座談會的新聞不要發表，理由是恐怕刺激國大代表們，甚至引起不良的後果。遂說，這是國民黨中央的意思。由於這個關係，當天的晚報沒有發表座談會新聞，座談會中立法委員對國民大會行使兩權的怒吼，也未能在當天見報。立法院院長張道藩的意見卻又與他的秘書長相左。他說，這個新聞自然應該發表。當天下午，在立法委員們的督促下，立法院新聞室乃發佈一個簡單新聞。

立法委員們是希望發佈新聞的，尤其是他們反對國大行使兩權的新聞，因爲他們發起舉行座談會的目的就是藉機會表達他們反對的意見，並使這些意見諸報端，以收擴大宣傳之效。座談會接着又舉行第二次會，並決定將座談會意見整理成一共同意見發表。之後，我們可以看見立法委員自己主辦的刊物上舉辦這個問題的筆談會，各日晚報並以相當大的篇幅刊登有關這個問題的文字，任何想封鎖這個消息的企圖都失敗了！

黃大仙 一九六二年新馬典

（四十三）

雪蹄運

STRATHAVON

年齡：五歲。性別：雄。毛色：棗。高度：十五掌二。練馬師：羅達尼。馬主：麥甚利哥。烙印第8號。

1961——62年度出賽場數三。場次141（半里一七〇三碼第四）。158（六化郎四十碼第三）。173（一里第四）。共獲獎金二千二百五十元。暑假後編入第七班。

操練情形

日期	路程	時間	末段	策騎人	（備考）
一月十三日	一里	2·19·0	31·3	衛林士	與是必防同跳
二月 三日	六化郎	1·36·3	30·0	陳杰	首賽前快的6F
三月 三日	半里	1·02·2	30·4	梅道登	二月份俱慢試短程
三月 七日	六化郎	1·40·1	32·4	同上	
三月 九日	半里	1·02·2	31·2	同上	十日出5F第四
三月十六日	六化郎	1·42·4	33·4	同上	
三月二十日	同上	1·29·1	30·3	同上	
三月廿三日	半里	58·1	28·3	同上	廿四出6F4·0
四月 八日	六化郎	1·41·0	33·2	同上	
四月十一日	一里	2·18·0	33·2	同上	
四月十四日	六化郎	1·30·0	30·0	羅倫	後保能勝四乘
四月十七日	同上	1·31·3	29·2	同上	後保能勝三乘
四月二十日	半里	57·4	29·2	助手	廿一出一里第四

出賽情形

場次	日期	場地	出馬	排位	路程	負重	騎師	成績	名次	距離
141	三月十日	好	8	1	五化郎	147	梅道登	1·00·2	4	負3乘
158	三月廿四日	軟	11	6	6F40	147	梅道登	1·20·4	3	負頭半
173	四月廿一日	好	11	3	一里	148	羅倫	1·45·0	4	負15乘

141（註）沿途走位：3——3——4負於好希望、馬孛及華爾。

158（註）沿途走位：2——2——3——3。負於皇冠及先鋒。

173（註）沿途走位：2——3——3——4負於愛鵬先鋒、華爾、理想。

評語

腰圓臂厚，軀幹粗壯，步幅寬大，牠性豐富，爲中上班次馬型。本季操練手法，偏於緩進，從來未有過一課快試一里。在第二次出場拼六化郎四十碼時，初試快六化郎，中段試得稍快，末段即乏力，顯然未順。此後有過兩課六化郎，大致未改善。實在未成熟，故上陣不能充份發揮潛力，且不受控制，故成績未算好。

編第七班，大佔便宜，下季稍遲起，即可輕勝，成熟進步，則升第五班，亦可勝來輕易。路程以長途較宜。

工商晚報 體育

郝更生赴耶加達入境証
印尼領事表示原則上當搞掂
但請示批覆後才能簽發

中華民國奧林匹克執行委員會亞洲體育協會執行委員，第四屆亞運籌備委員會執行委員郝更生，於前夕抵港後，昨晨即往印尼駐港領事館辦理赴印尼手續，旋經印尼領事表示：原則上當予搞掂，因郝氏乃亞運籌委會執行委員之一，但公事上簽發入境証有待請示印尼當局批覆後才能簽發，因此郝氏現目留港候復簽發旅行証，一俟收到該証件後，即轉經曼谷飛赴耶加達。據郝氏說：由於印尼此次亟望搞好亞運會工作，相信沒有不簽發給委入境証之理，與本人此次赴印尼之任務，除替中華民國代表團安排一切事宜外，到時還協助印尼搞好亞運事工的。

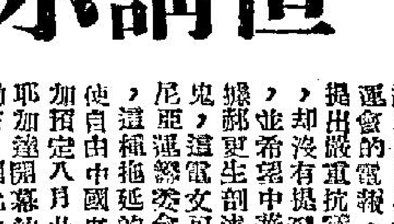

郝更生致電國際奧會 要求制止印尼違章措施

關於中華民國奧林匹克委員會收到亞運籌委會副主席兼總幹事馬拉錦的復電稱：「他已收到我國奧委會給印尼亞運會的電報，他希望將空白咭寄給他。」我奧委會當去電提出嚴重抗議時，卻沒有提到空白咭是什麼一回事，只說願將這件事調查，並希望中華民國奧林克委員會將空白咭郵包原件寄去。據郝更生剖述此電文，懷疑中共人員已在印尼郵方滲透搞鬼，這電文可能非出自總幹事馬拉錦之手發出的，也非印尼亞運籌委會發出的，這種拖延的陰謀企圖使自由中國來不及參加預定八月廿四日在耶加達開幕的亞洲運動會，因此他希望印尼領事將簽証發出，在這兩天內即飛曼谷轉赴耶加達親面要求印尼籌委會澄清這個身份証件給我國亞運代表團。

郝氏又說，我國籌備參加第四屆亞運委員會，亦經作最壞的打算，已分電亞洲各國，告以有關中華民國參加亞運被阻撓以及出席證變白咭之荒謬事件，盼各會員國主持公道，並予支持，計呼援之國家是：韓國、巴基斯坦、越南、菲律賓、日本、阿富汗等，俱屬亞洲體育協會會員國中之執行委員。（尼克）

【台北十日中央社電】中華民國奧林匹克委員會執行委員郝更生博士，在昨日離台北去印尼之前，曾致電在美國的國際奧林匹克委員會主席布倫戴治報告，印尼違反奧林匹克及亞洲體育協會基本規則的事實，並要求他採取有效行動，予以制止。

郝更生的電文中說：「我們對於香港八月二日的新聞報導說：印尼政府將撤銷邀請我們參加第四屆亞洲運動會表示非常懷疑，曾於八月三日及七日致電亞洲體育協會主席，要求澄清，迄未獲答覆。八月四日我們收到亞運籌備會寄來一個郵包，裡面竟全部是空白卡片紙，而不是我們所要的『身份證』，此舉更令人不解，我們去電要求該會立即設法補救，並給我們的亞洲體育協會執行委員入境簽證，也沒有回音，這些事實，都足以證明印尼把我們的出席亞運會變成政治問題，阻止我們參加，顯然是違犯了國際奧林匹克委員會和亞洲體育協會的規章」。

球場內外

警察陣容全舊將
乙組側重用新血
鋒將過多吳就榮改任右中衛

警察體育會昨晚假漢宮樓行週年紀念聯歡會，會長警務處長伊輔及各職員，八時即已到場，嘉賓中有足總會長羅德斯及主席莫慶均被邀與會，濟濟一堂，異常熱鬧。

儀式展開，首由會長伊輔致詞；足球部主委幹頓報告甲組、乙組，分區聯賽及分區十一人陶汰賽等各組球員之佳績外，並請嘉賓演說，最後敦請會長伊輔分別頒發紀念章及獎品給各有功人員，及義務裁判等。

關於警察下屆參加足總聯賽，據悉：「統帥部」已決定派出甲組、預備組及乙組三隊參加，足球部主委仍推由幹頓擔任，教練仍推由曾任出席足總代表，甲組領隊為區日樂；預備組及乙組領隊為陳祥，及何成分別擔任訓導工作。甲組球員照舊原班為將效力，計開是：張國駒、郭文燾、阮海邦、劉守正、吳就榮、龔華傑、陳挺榆、鄧家航、張肇強、麥永雄、馬沙度、沈祥、並在分區賽中發掘一名新血將擔任右翼助陣，人腳陣容壯慎力相當雄厚，堪與各巨型球隊抗衡的。同時，預備組及乙組人腳，據說亦有十多名新血分派在該兩組效力，兵源充足。「統帥部」已定于下週二開始

仍望我參加
謂對白咭事件進行調查中
亞運會發出聲明

【耶加達十日美聯社電】亞運組織委員會官員今日稱：彼等期望中華民國將參加亞運，儘管彼等運動員之身份証神秘失蹤。一個委員會發言人謂：「一個正式抗議經已收到，而吾人現正進行調查中。吾人不知新身份証，或授權狀，將在中華民國運動員抵達耶加達時發出。但吾人期望彼等參加競賽。」

我參加亞運代表今日成立
研究解決出席亞運設專案組

【台北十日中央社電】中華民國參加第四屆亞洲運動會代表團，定于明（十一）日下午四時在台灣大學成立，中華全國體育協進會常務理事會和參加亞運籌備會常務委員會，今天開會推舉成功大學校長閻振興擔任代表團團長。會中並決定推郝更生為中華民國奧林匹克委員會首席代表。郝更生、周鴻鳴、卜文忠、陳崇嶺、楊基榮五人為出席亞洲體育會議代表，林鴻坦為代表團總幹事。

【台北十日亞社電】此間有關機關為促使中華民國出席亞運之各項問題能夠獲得解決，已於前日組成「亞運專案政策」小組，每日集會交換意見，並研討對策。關於本屆亞運會目前最大之困擾，厥為代表團之身份証件迄今尚未收到。中華全國體育協進會與亞運籌備會，今日亦將召開體協常務理事暨亞運籌備會常務委員聯席會議，會中除重溫研席有關郵包案發生後之各項有關問題反對策外，並分別聘定亞運代表團之職員人選。

體壇屑玉 ·碧海·

揾其地，揀球場，攬人來，賺所長。旺丁要旺財，波好多波擺，無錢班主非案客，有奶之人便是娘。三劍俠拆夥，海誓山盟何用，五虎將同槽，天崩地塌難防。

首次在花墟球場舉行集訓，操練完畢可能舉行集體辦理簽字手續，以後編定逢二、四、五集訓課期，希望操練夠準備工夫，「開列」不致思慢熟之際，而全力爭取寶貴兩分，爭取佳績。

關於旺丁旺財的花墟場地，現據向警察當局人借申請作主場的隊伍，據悉：計有巴士、光華、元朗及傑志四個單位。論悠久歷史，巴、元、傑皆具條件，尤以巴士較為優裕，將領完主場之一殆無疑義，而元朗及傑志方面也有其人事上的關係，運來密切，不致聯絡工夫至力，不過，光華主任關勤雖為新人，且作風純真不擅交際，惟他們以中球員名單附列入信「張氏三傑」，因有劉桑、林錦棠、梁偉雄等五星上將，為號召力強有票房號的實情報明無聯絡，這樣，但以事實來說，光華球場的，最可估得一席地，可能警察當局對接納那兩隊為主場，是否增加一「游擊」，則有待日間主場隊伍小組開會商討後，便可公佈。

傑志續昨晚假宴鋪開佈當然，出席者來賓約七十桌，酒過三巡，至十時始盡歡而散。（尼克）

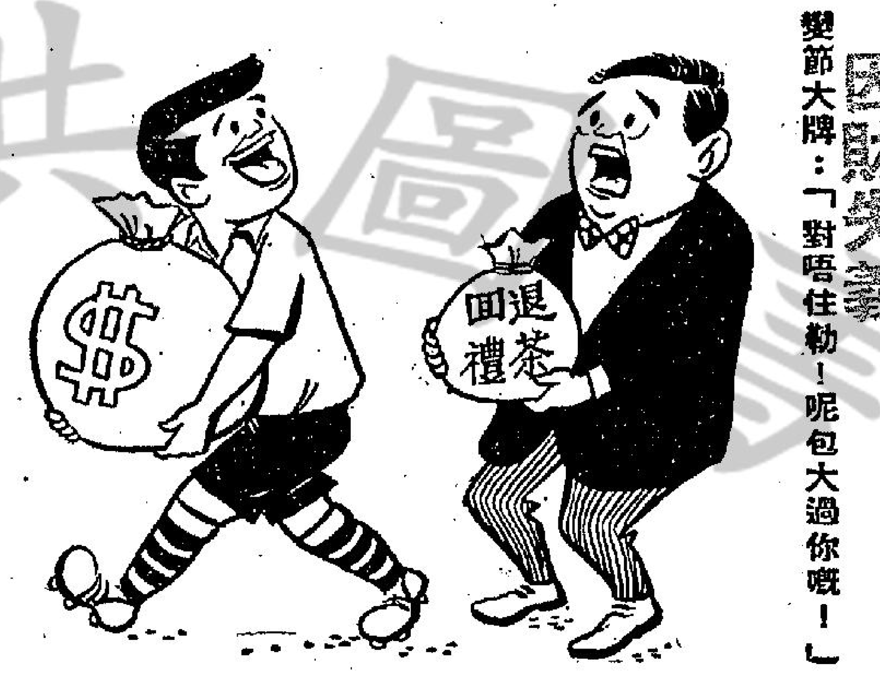

因財失義
變節大牌：「對唔住勒！呢包大過你嘅！」

圈中人語

聯賽昇降制度下屆或有變更
有人提議甲組不再降兩隊

昨日與一位足球圈中權威人士談及下週，聯賽管理委員會議時，這位圈中人透露出，這次會議，將會有人提出一項議案，下屆甲組聯賽，只降一隊而不再降兩隊。

提出這一議案的最大原因，是因為空軍不願升上甲組，而使到原來的甲組，由十三隊減少為十二隊。

這位圈中人，對這一提案的分析，他認為原來既然有十三支甲組球隊，每一隊的降班比例，是十三份之二，現在少了一隊，則變成十二份之二，降班的成份，顯然已經加增了。

同時，升班的空軍，何以不願升上甲組？既然是自已感覺到實力欠佳，尚未能達到甲組實力，所以才不願升級，換句話說，如果空軍隊下屆升上甲組的話，既然，空軍便是一支降班可能性極高的隊伍，現在，空軍既然不願升上甲組，亦清清楚楚，下屆甲組隊伍中，損失了一隊降班可能性極大的隊伍了。

所以，一些甲組球會，尤其是組不成巨型班的球會，自然感覺到，如果下屆甲組只有十二隊參加，而仍然照現在規例，一樣要降兩班的話，則現在的十二支甲組球隊，甚至各組的球隊利益而着想，在不防礙的兵員，使實力增強，反之，降班的球會，因爲藥餘損則關係，球員根本不一定要降班，所以，降班者，只是球會而已，所以，他們認為升降制度，在未獲得公平而良好制度之前，足總似乎亦應照各甲組總就現在環境之下，勉強提升乙組一隊，升上甲組的話，其成效不大。

同時，足總可以在下一屆，甲組依然降兩隊爲乙組，而在乙組中，提升三隊上甲組，便依然可以保持十三隊甲組之數，不過，與其下屆提升三隊乙組，反不如下屆甲組，只將一隊降班，而乙組則依然升兩隊上甲、乙組爲佳。

所以，這位圈中人，認爲這一項提案，是比較切實際，亦同時可行的辦法之一，事實上，下屆的各甲組會實力，當然以南華、東華、光華、元朗四隊最強，還有一強，相信將爲傑志，除了上述五隊外，其他八隊甲組，其實力之距離，絕不會過大，因爲足球乃是團體的競賽，實力稍弱的隊伍，未必便在比賽中，一定可以必勝弱球隊，因爲「皮球是圓的」，因此，這位圈中人的推測，如果週一的會議，有人提出這項提案，相信是會獲得通過的。（羅通）

他們認爲現在足總施行的升降制度，始終都有極大的缺憾，因爲事實上，甲組球隊，與乙組球隊，相差太大，例如華會球隊，如果獲得升班，則便可以招隊，便會有不大公平之感覺。

情形之下使各球隊對升降機會不等。雖然，空軍不願升班，足總可以考慮在乙組中，將成績次佳球隊，升上甲組，不過，因爲現在時間已過遲了，因爲只有一個多月，下屆聯賽便告開始，另一方面，

夏仙考足總秘書已被一華人壓倒
決心競選乙丙組代表
莫慶李文傑兩不罷手

足總下屆同人大會定期月底舉行後，下屆主席及乙丙組代表的競選，已經保寄雲初展的逐漸明朗了，主席一職莫慶與李文傑唱對台戲，乙丙組代表則形成四強爭奪，

足總下屆主席一職，莫慶是老馬識途，不顧依照諾言引退，李文傑在各方面鼓勵下，已經躍躍欲試，雙方抑在暗中做工夫，所異者是李文傑處心積慮，早在二屆以前就開始做工夫了，以觀戰，競選的主角正在展開縱横術，相互聯絡下，週將進入表面化，莫慶究竟是光榮引退，還是讓給李文傑，抑或捲土重來再行攬設「雞牌宴」拉票，最遲第三週將會揭曉了。

察各方面若干好感，會由長羅理甚以至中西各甲乙丙球會，大都寄望李文傑有較好幹勁，盡量促進香港足球總會若干興與革事宜，一改前此岩干拖泥帶水的作風，但莫慶勝在自已是現任主席，而且過去兩屆在表面上與各華洋甲乙丙組相處亦相當不錯，因此頗有信心，首腦亦認爲莫慶應該適可而止，不可在足總主席任內這樣榮譽的業務中戀棧，讓李文傑有機會施展他的能力，把足球總會若干興革事宜作一個改良，但現在南華會對於莫慶這次再行競選鄉聯，已不若前此之協助，會方只有出力，

球迷歌 ·天山·

山海關，山海關，山海關是天下第一關，際遇龍虎會，豪客要出山，揭竿先聚士，實組巨型班，力拼理想敵，少林寺添山，波牢我屢二，茶樓先吃餐，只要合心意，使錢不吝慳，有心提兩半，無意得屬三，世事多刺激，反覆三兩番，羅通退柒營，唔穿你波衫，撿半不脫角，逃出山海關，好在有黑峰，小生跳大鄧，希冀得神童，萬里飛電手，大魚十多條，能否贏過山。

我亞運足球隊在北婆羅洲阿庇埠比賽，大勝聯隊九比一之役，雙方職球員在賽前合照。

印尼亂寄白咭 ·彈鋏客·

印尼此舉亦奇哉，
白咭如何亂寄來，
滿紙空虛閙亞運，
羣情憤激動全台，
可憐有眼真狽狽，
揭破奸謀笑蠹材，
左右爲難無是處，
心存兒戲太唔該。

本報特稿

亞運前檢討韓日實力

第四屆亞洲運動會，將於廿四日開幕，那麼，各參加單位的動態，我們應該加以注意的，而參加單位的實力，我們更應該加以檢討，關於中國及香港的實力，早經談過了。

因爲地區的關係，我們今天將先談韓國與日本的實力吧。

韓國這次參加亞運代表團早已成立，陣容甚盛，全團共有一百七十二人，其中運動員佔了一百卅七人，由韓國體協會副會長李騁任領隊。它們參加的項目是田徑、游泳、射擊、自由車、乒乓、拳擊、角力、舉重、足球、籃球、排球，及曲棍球等。

男女田徑選手十八名之中，上屆跳遠金牌選手徐永琮仍在陣中，本來聲勢甚盛，但最近檢討他的成績已退至七·二五公尺，同時，跳高與高欄更沒有人參加。

乒乓選手男女各四人，男子爲李鎰俊、金鐘國、金英文、康熙殿。女子爲崔京子、黃李子、李貞姬、李信子。男的未見有如何的驚人技能，女的崔京子則說甚有進步。

射擊選手六人，均屬軍中人物，最近檢討他們的成績頗見不弱，自由手槍五四〇分，手槍快射五七五分，小手槍三套一〇七九分，小步槍臥射五七〇分。

足球選手因有六球員以走私判刑取消資格，新編成的兵馬爲：成興哲、鄭永煥、金洪福、趙南壽、車洛萬、金燦基、朴承玉、車泰成、金斗善、孫景鎬、鄭順天、趙潤玉、朴景和、文貞植、禹相權、張錫佑、張志彥、李賢。實力與去屆不相上下，他們最畏懼的是中國隊及以色列，卻不怕印尼。

籃球十一人：金永基、文景鐵、白南正、李鐘煥、李慶雨、方烈、金永一、金鐵甲、金仁健、吳泰河、李仁約。據說本屆有長足進步，它認爲可輸給菲律賓、日本，但可以壓倒中國及香港等隊。

韓國最注重是舉重，因爲上屆，它靠此而得了數面金牌。本屆的八名選手是：鄭光鎮、劉仁鎬、金海南、晉元鉉、高永昌、李鐘榮、李亨雨、黃鎬東。實力甚強，隨有再獲金牌之希望。

照韓國體壇人士估計，他們將可爭得十項左右的錦標，特別致力於舉重、拳擊、脚踏車及足球數項。它希望爭得整個計算之第二名，僅次於日本。

以上屆的成績計算，韓國贏取八個金牌，七十個銀牌及銅牌，成績可算不弱。它所獲得八個冠軍的是馬拉松，男子跳遠，欄量級及羽量級舉重，輕量級及超重級拳擊，與脚踏車賽中之個人及隊際冠軍。

照我們的觀察，韓國隊伍中，有希望衛冕的是羽量級舉重，及拳擊，足球是第二第一的隊伍。而最具冠軍把握性的，還是馬拉松選手的金元相，跳遠選手蘇仁裕（去屆金牌獎），八百米選手的韓梅美（十六歲學生）都有希望得錦標的趨勢。（未完）

世界泳壇

談蝶泳訓練法

溯自一九三三年以前，游泳界還沒有發明蝶式胸泳時，蛙式胸泳可說是胸泳方式的正統派，這種泳式在短程和長途泳賽都是有它本身價值的，雖然國際業餘游泳協會在二次大戰後，一九四八和一九五二年的第十四、十五兩屆世運大會中，男、女子兩組的胸泳競賽是准許應用蛙式胸泳，或蝶式胸泳與賽的。可是在蛙泳和蝶泳合流的第十四，十五兩屆世運胸泳項目競賽中，蝶式胸泳家已佔盡優勢，遂形成蛙式胸泳顯然比較蝶式胸泳爲落後的一種胸泳方式，所以一九五二年在芬蘭京城赫爾辛基市舉行的十五屆世運會閉幕後，國際業餘游泳總會召開年會，歐洲的幾個國家如瑞典、丹麥和亞洲的日本南非洲等都紛紛建議，在十六屆世運會開始，將胸泳的比賽項目分爲蝶式胸泳和純正的胸泳（即俗稱蛙式，日本稱爲平泳」，兩個項目分別舉行，從此蝶式胸泳和蛙式胸泳便由合流而變爲分離各自獨立，從此蝶泳和蛙泳這兩種泳式，便分道揚鑣的各自發展了。

在蝴蝶式胸泳，從發現被游泳員所採用迄今，不過僅有廿九載的短暫歷史，但目下環宇人類所應用來競泳的游泳方式中，它的速度僅次于捷泳，它不但早已超越蛙泳，而且迴超上背泳，現在這種蝶泳的速度已佔世界游泳方式中第二把交椅了。

蝶泳首次在國際游泳競技中出現，實始于二次大戰前，一九三六年在德國柏林舉行的十一屆世運會二百公尺胸泳競賽，美國的胸泳選手約翰希亞士，應用一種蝶手蛙足的最原始蝶泳與賽，結果希亞士敗于日本代表葉室鐵夫（冠軍）小池禮三（季軍）和德國「長人」史密斯，希氏屈居殿軍，當時在場參觀的各國游泳教練和泳迷都以另眼相看的目光注視美將希亞士的泳法，因為在第一池他以驚人的速度領前，但後半程力被日本和德國的蛙泳選手所趕上，希亞士的蝶泳，因爲泳來身體豎立在水中，身體一浮一沉，前進的時候變成波浪式的一起一伏，同時兩足是向後蹬出及兩足張開的幅度過大，這樣的蛙足動作，需要時間多，致迴手睏快，但兩手入水後撥水時，又要慢下來以配合足部的動作，所以希氏敵不過日德兩國的三員「高航」式蛙泳選手，便是這個緣故。因爲蛙泳選手作了五次手足循環動作，他用蝶泳祇作了三次的循環動作。當時歐美的游泳教練已有了這個信念，都認爲蝶泳假如能把手足動作的快慢配合，這種泳式，一定速度比較蛙泳爲快。

二次大戰後美國的觀華度和澳洲的戴維斯，果能在第十四、十五兩屆世運會先後應用蝶泳姿態贏得胸泳冠軍，蝶泳的速度便逐漸快了，他們兩泳家都知道手部與足部的時間若不配合，速度便不能增加，於是他們就把兩足向後蹬開時張開的幅度減少，這樣一來，手部撥水動作和在空中迴手動作越快，兩足張開的幅度越少，人在競賽至最高速度時，下腿只徵同時一屆同時一踢，那時，人們稱這種蝶泳的足部動作，叫做「揮鞭」式的踢水，也是現在最流行的海豚式的前奏。（未完）

四年前到港献技的澳洲蝶泳家威健遜（世運第七名）之蝶泳姿勢。

印尼如排斥中國
亞洲許多國家必將抵制亞運
泰輿論亦主持正義

【曼谷十日中央社電】此間「民主晚報」今天的社論說，倘印尼方面邀請中共而排斥中華民國參加亞運，亞洲許多國家必將抵制亞運。該報說印尼與中共偽政權有外交關係，但兩國皆已邀請中華民國參加亞運，而印尼邀請中共的行爲，印尼已有損於印尼與其他亞洲國家間的關係。「我們相信印尼將不致于對中共的威脅讓步。」而且印尼方面排斥中國，將使這種情形發生」。該報又說，以色列與泰國皆認爲共匪是侵略者，目的乃是與印尼和亞洲體協會員國之間的關係。該報說中華民國是亞洲體育協會實行抵制。該報說以色列與韓國皆和印尼沒有外交之間的係關。

對參加亞運 韓·姿我國

【漢城十日美聯社電】據星期五日消息稱：倘中華民國被阻止參加此賽，則韓國可能建議亞運組織委員會不承認「正式運動會」。此項聲明，係中華民國駐韓國大使劉馭萬在記者招待會中發表者。劉氏稱：渠知道韓國奧委會對於印尼之政策已表示抗議。惟韓國奧委會委員李生白稱：渠對該委員會考慮此類計劃之距離無所悉。

水壇什寫

港水球隊為什麼會放棄參加亞運

中華民國參加第四屆亞運游泳比賽，港區選拔選手由泳聯會負責挑選，主席力主交由泳聯會接辦選拔，選拔水球員及泳員，但交負責劉某處主辦，然而籌劃小組委員，誠恐辦事時，付表決人多數人少，極力反對，認爲選拔一個小組辦理，結果通過成立選拔委員會辦理，實任重大，應成立一個選拔委員會，即席選定計時員，專會辦理，結果通過成立選拔委員會，比賽時有一個計時員，竟然臨時有三個榜上無名之計時員，其中三人竟有一人自稱召集人，劉某遇出反對，指爲會議時無決定誰是召集人，而今竟然記錄在案寫上某人爲召集人，後來醜態，此爲主席臨加派者之小組委員紛紛辭去，比賽者成績太差，雖以選拔結果，參加全國泳委會主委徐亨，亦親臨從旁監督，計時，一切無可遁形，故無形中成了公平處決。

在遴選中，××會去年曾購入四套計時錶，他是比賽時，不見盒錢，選用原來盒錢每盒三個，三個錶一套計時，準確不過，但此次選手用，可能有些錶時間不大準確，具有錶盒按錶不靈，才將錶逐個取出，分派給計時員每人一個，去年初購時使用，亦有紐掣不靈，爲實事求事，故取出應用，盒錢之盒，則是錶盒，多花百多元一個，今省變成得物無所用，還選要一般人認爲隆重之舉，而××會不非如此，乃是怕錶盒紐掣不靈，才不全盒使用，就此之故。

香港泳總亦派游泳及水球參加亞運，起初各泳員水球員爭取名位甚烈，結果現在很多水球員臨陣退縮，原來泳總宣佈，經費拮据，每一水球員並非富有，九百元費，才得參加，可是不少水球員打退堂鼓不去，最近又陣球員每人負責九百元，由於每人參加者，在不少，因此逐有水球員退出不少，算盤還打不響，成本三千二百元，球員負九百元之數，泳總只貼二千一百元，泳員及水球員職員人數爲十多人，泳總須貼近三萬元之數，除港府津貼數千元之外，還欠萬多元，因此泳隊要設定辦法，參加者每人科款千餘元，否則難以成行，水球隊可能取消參加。

水球隊上屆慘敗廿二比〇，技術甚低，還是不去爲是，游泳技術，雖然人爲下降到標準低到無可再低，亦不合格，又何必派遣，不過游泳者有豐裕經濟力者，與說科一千多元，科一萬元也有能力負担，由於志在取得代表榮譽，花錢亦不成問題，不過成績如此低下，則大會將感到慚愧。（劉江泉）

↓環球小姐第四名的中國小姐劉秀嫚與她的監護人魏淑娟女士（右），於七月廿五日訪問華盛頓期中，曾參觀華府郊區有名的琉璜島紀念碑。

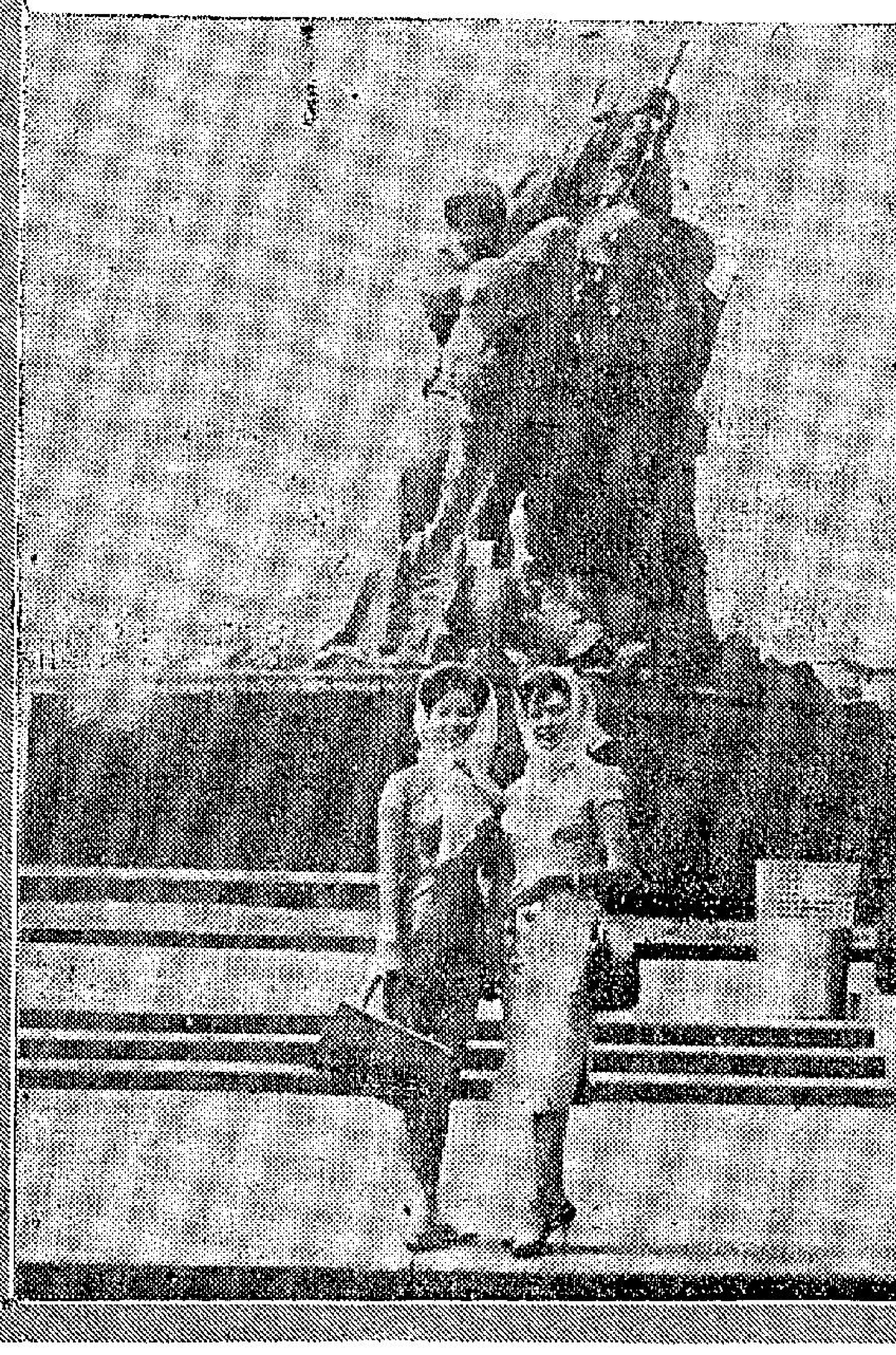

↑全非洲婦女第一次會議，於七月廿七日在坦干伊喀之三蘭港開幕，出席參加者，有來自非洲大部份國家之代表。圖爲來自幾內亞共和國三個代表在譯席上放置手袋。

⇨英國比德福群動物園一頭雌虎，於四週前誕生三隻小虎。圖爲該動物園管理人美金斯，手抱該三隻小虎，於七月卅一日第一次公開出現時之情形。

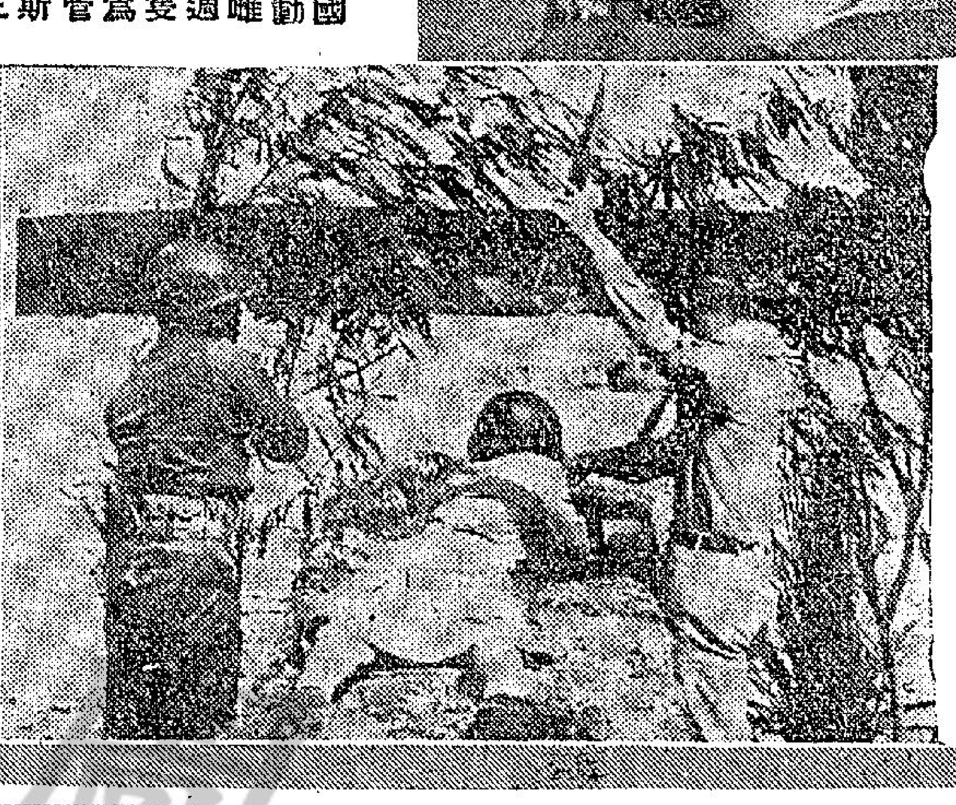

⇦在澎湖接受暑期戰鬥訓練的澎湖戰鬥營青年，他們愉快的歌聲活躍在列島。該營第一期定八月七日結訓離澎，第二期在八月中來澎報到。左第一圖：女同學在臥射百發百中。左第二圖：他（她）們學會了駕駛戰車。

生兒育女人所難免

茜蒙薛奴烈談兒女

東尼

這裡是兩個女明星，茜蒙薛奴烈以及佛蘭絲共同討論一個問題，那便是女明星是不是可以做一個好母親的問題，她們是採取問答方式，所以，說起來，更是一目瞭然。

薛奴烈：聽說你有一個孩子，是不是？

佛蘭絲：是的，我的兒子狄約已經十四歲了。

薛奴烈：我的女兒之凱瑟琳，就快要到十六歲了，因此，看起來，她簡直是像一個大人，同時，在表現方面，有的時候，簡直是她像母親，而我卻像一個女兒。

佛蘭絲：這個原因是他們長得太快了。

薛奴烈：你有沒有想到，如果一個女伶，同時又要想做一個好的母親，那是一件不容易的事？

佛蘭絲：我當然如此感覺，當我的兒子小的時候，我只需當常出去工作，而須要將他留在家裡，因此，我對他便非常關懷，可是，等來，他長大以後，他便對我說：「媽媽，你出去工作的時間是太多了。」因此，到了後來，祇要我有時間的話，我便盡量留在家裡面，希望能夠與孩子常常在一起。

薛奴烈：我不知道你是有這種感覺，有的時候，我常常會感到我們這種人，簡直是不配做母親，同時，我們這種人，與我們母親的那一代人是不同的。

佛蘭絲：不錯，我們這種人，不能像其他的母親那樣，經常與孩子在一起，因此，我們便會有罪惡感。可是，如果我們仔細的想想的話，其實，我們也沒有做錯的事情，你說我的話對不對。

薛奴烈：我總覺得我們與我們自己的母親是不同的，舉例來說，我們小的時候，我們的母親是永遠留在家裡面，她叫我們起床上學，到了晚上，當我們換衣服睡覺時，她仍然是在我們的身邊。可是，我自己呢，我卻沒有這樣常與我的孩子在一起，因此，我便會覺了這個問題而感到不安。

佛蘭絲：既然這樣，你又有沒有特別寵愛你的孩子呢？因爲，平日你是少接近她啊。

薛奴烈：在心理上，我當然是有這樣傾向，不過，在實質上，我卻是絕對沒有這種做法，原因是我這麼做了以後，會使她有一種自己是被犧牲的感覺，這麼一來，事情便可能會更糟的。

佛蘭絲：我和你的看法是一樣的，因此，有的時候如果離家太久的話，歸來時，我仍然像平時一樣，絕對不帶太多的禮物給他。不然，他便會覺得我這種行動，是一種贖罪的心理。

薛奴烈：所以，我總有一種特別的感覺，那便是我們是與其他的正當的父母不同的，原因是如果他們出門的話，將來的時候，是必會帶許多禮物的。

佛蘭絲：你不要以爲一般人這麼做就是對的，事實上，他們這麼做，也正是會寵壞了他們的孩子。現在，一般的小孩所以變壞，主要的原因，就是他們的父母，沒有能夠好好的教導他們。

薛奴烈：當我小的時候，我記得那時我祇有十一歲，我有一個廿一個月的小弟弟，我的母親肚子裡還有一個將滿月的孩子，有一天，她帶我們坐火車去旅行，可是，有一晚，她忽然叫醒我，說她肚子裡的孩子就要出來，因此，我便忙叫車送她去醫生處。結果，她生產了，我便和這個小弟弟，住在旅館，這件事如果讓現在的人知道的話，也許會認爲這是不應該的呢。

佛蘭絲：我沒有這種經驗，不過，我認爲這是沒有關係的事。

薛奴烈：可是，在家中如果你是一個最大的孩子，你的感覺就不同了。

她們的結論是盡力而爲，總要設法做個好母親。

茜蒙薛奴烈與她的丈夫尤蒙丹

茜蒙薛奴烈談兒女問題

金露華主演新型喜劇
神·秘·女·房·東

以往，影片的型式有過喜劇，謀殺故事片，緊張恐怖片……等等，但是從來沒有過一部緊張謀殺故事喜劇片。直至今年初，大製片家佛烈高瑪和大導演李察昆所合組的製片公司，才首先創出一部這種新類型的影片。這部影片就是「神秘女房東」。

「神秘女房東」的故事，是根據美國流行小說作家瑪茲莉莎戀的同名原著改編，由於名編劇家拉烈洪路拔與柏立恭愛蒂合作執筆。然後由佛烈高瑪親自製作，李察昆親任導演。

從影片的開頭，編導者就給觀衆帶來了緊張、神秘的氣氛，一個男子被謀殺了，男子的妻子——漂亮的女房東有謀殺夫嫌疑，後來這個女房東出租房子，來了一個美國外交官，把房子租了。漸漸，這個年青外交官被捲入了謀殺案的漩渦，不過他卻愛上了那個女房東，深信她不是殺人兇犯，處處替她辯護。終於在他的協助下，破獲了這宗謀殺案，捕獲了謀殺人真兇。

李察昆是一位緊張、神秘、喜劇的導演能手，以前他的「迷魂記」、「蘇絲黃的世界」、「刁蠻娘子」等作品，都是廣受歡迎與讚賞的。在「神秘女房東」一片中，李察昆的導演手法更出色。例如積林門去租屋，金露華出現時，那種神秘氣氛，就令嘆絕。後來金露華被迫殺人一段，李察昆也處理得令人毛骨悚然，不過，全片的格調是喜劇性的（決不是陰鬱的），所以觀衆在緊張中，也能得到高度娛樂的暢快。

在「神秘女房東」中，金露華飾演那個神秘的女房東，最初滿口英國土語，十足表現了她處的環境，她以她的優秀演技，把這個外表神秘，內在熱情，善良的女房東演得極爲入微。

在「神秘女房東」這部影片中，金露華第一次脫光了衣服作「裸浴」，而且暴露的程度，比任何女星都大膽。除上之外，金露華在片中第一次和人打架。

以「桃色公寓」一片而榮獲去屆最佳男主角金像獎的積林門，在「神秘女房東」中飾演那個年青的美國外交官，他那含蓄的喜劇演技，在這部影片中表現得更精彩。

舞王佛烈雅士提近年來努力向演技發展，在「神秘女房東」中，他的幽默神秘演技，使人讚嘆不已。

雙。劍。盟
白露明一身是胆　于素秋武藝出衆

中西劍術之異同，是一者重於點刺，一者卻點刺之外，劈、削俱全，而舞使熟嫻之後，即有所謂劍花；加以中國劍術，宜手、眼、身、法、步五者作五行之合一，一者不可稍疏，因爲一劍在手，舞起來時，姿態極美，也因爲武俠小說作者形容到劍姿之美，有嬌龍出海、翔燕掠水……等形容，而古人所說的「聞雞起舞」，指的也是舞；劍而稱舞，可見中國劍法的運用，在姿態上有一種舞蹈的美！再說，中國在銅器時代，即有劍，這種武器，青銅製劍，與鐵劍都是千年歷史前所發明，後來由銅轉鐵，由鐵而煉鋼，由土製煉鋼法下鍊出來的名劍有干將、莫邪等，所謂寶劍，就是指名劍吹毛立斷，削鐵似泥，所謂運至目前，卻祇有一對寶劍，將會引起萬千人注意鑑賞；那是白露明所持的，在「雙劍盟」新片中，介紹了一雙名劍，驚艷雙劍。

「雙劍盟」中的雙劍，對於普通武器，摧枯拉朽般；而持劍女俠白露明，也使湖海羣盜，失魂落魄，望風披靡，爲什麼她會使人傾倒呢！正因爲她美而悍，亦剛亦柔，鋤奸扶弱，碧血丹心！

別的人演武俠片是否也如白露明般雖自力學而苦練得來的，總不甚了了；但白露明的用功苦練，則爲「鐵一般的事實」，記得她在南遊星馬，隨片登台表演時，就曾表演了中國武當劍派的長劍舞，那麼，就可知她用劍執訣，決非無師自通，有形無質的，這次在銀幕上，展出新招，當令人對她份外好感。她不但悲喜劇電影演來得心應手，且屬文武不擋的全材；在「雙劍盟」裏英集、梁醒波、于素秋、曹達華……等大牌或慣於打鬥的伶星之中，她那雙劍燦然生輝，鋒芒畢露，尤以于素秋武藝出衆，爲人們所欽佩！

「雙劍盟」這部劍氣珠光，以俠影鋤奸爲中心的電影，白露明的十八般武藝，三十六種巧計，在片中將陸續不已出現，崇嶺高山，屋角簷前，處處伏危機，殺氣騰騰，這張片子，將使人們觀賞兩小時，緊張而又稱快！

眼兒媚，劍氣寒，白露明的嬌落門、碧玉：和大家閨秀……那種飾演的銀幕人物，我們已慣見，但羅馬執劍，縱橫湖海，卻屬罕見呢！

「雙劍盟」爲白迷們所佇待的電影，何時上映？距今不遠了，白露明背插雙劍跨下青驄，將與觀衆們相見了。

這部爲國內人士所矚目的武俠巨片，是電懋公司爭組不惜巨資攝影的一部傑作，係根據著名武俠小說家蹄風最受歡迎的作品改編拍成電影的，看過這部原著小說的讀者，大家都瞭解到它的中心主題，是發揚中國武技，崇尚俠義精神的佳構，現在把它搬上銀幕，更見難能可貴了。

夜遊指南

香港區

△大會堂夜總會：十一時由德國男女高空技藝團表演，湯尼白泰地演唱。

△讚國夜總會：十時卅分由德國男女高空技藝團表演。一時十五分由烈打莫爾奴兩女拍檔表演魔術。

△麗天夜總會：十一時由西班牙歌舞團表演歌舞。一時正由西德金氏姐妹花表演歌舞。

△百樂門夜總會：十一時十五分由朗．芳婷表演舞蹈。十二時由麥姬歌舞團表演。

△月宮夜總會：十時一刻由抓手大王表演。一時由史釗妮男女歌舞演出。

△國宮夜總會：九時四十五分由阿倫士男女表演琴管舞步。一時由富士子表演歌舞。

△新都城夜總會：十時十分由珊氏姐妹花三人表演，一時由德國男女高空技藝團表演。

九龍區

△樂宮樓夜總會：十二時由德國男女高空技藝團表演，一時一刻由珊氏姐妹花三人表演。

△香檳夜總會：十時三刻由富士子表演歌舞。一時正由歐倫士兄妹表演琴管舞步。

△漢宮夜總會：十一時由西德金氏姊妹花表演歌舞。一時一刻由西班牙歌舞團表演。

△國賓夜總會：十一時卅分烈打莫爾奴表演魔術。

△金漢夜總會：十時一刻由西德金氏姊妹花表演歌舞。一時一刻由維拉絲娜表演歌舞。

△花都夜總會：十一時由珊氏姊妹花三人表演。

△新雅夜總會：十時一刻由麥姬歌舞團表演，十二時由維拉絲娜表演歌舞。一時一刻由朗芳．婷表演舞蹈。

郊外區

△沙田夜總會：菲律賓歌星菲麗絲獻歌，菲律賓蒙迪斯樂隊伴奏。

△華爾登夜總會：烈打．蘇地露獻歌，菲籍寶地樂隊伴奏。

識相知人
保佳撰　一郎

部位詳釋（十七）

不脫，——不脫者，其神堅視與久視，均不脫也，此爲先天之稟受最強，而得氣之充足，界于賢愚之間，誠厚信服，衣祿豐盈，靜機光佳，人丁亦旺也。不變，——不變者，經危險而如常態也。勵解先後如一神，此主大貴，功在當時，名垂千古，不爲大忠大智大勇，則爲大奸大惡大凶，古之有大政治權，及操國家安危之柄者，多以不變爲驗也。含笑，——含笑者，有冷笑常笑兩種，多喜色而代笑也。冷笑主陰險而妄貪。常笑主輕薄而淫亂，兩者多不吉。于亂世亦貴而顯也。流睇，——流睇者，神動而流光四射也，其人多聰明而疏懶，偏于嗜好，似淸非淸，放去不亡居多，男女均主淫蕩。男則弱疾而夭，女則刑剋而賤。如醉，——如醉者，朦朧模糊之態也。似昏似定，似呆滯，似直射之類。主言而無信，行而無恒，愚而自用，賤而自專，輕進輕退，冷退失敗，而貧賤刑剋也。似愁，——似愁者，似哭而鬱結，含淚而凝神之態，主環境惡劣，冷退失敗居多，一生辛苦不遂，人丁日少，景物日非，有內借受累，一敗塗地，而終貧也。充足，——充足者，神光而有根，精神煥發之態也，主要受厚而多壽，腦力足而多智，慈良有信而貴，慎細有恒而名，此爲眼神之一大關鍵也。惑灼，——惑灼者，秋水寒潭，灼灼有光也。此爲睛光，又爲神彩，主[illegible]之根，聖賢之局，萬古有名之貴，臣類拔萃也。淡水，——淡水者，神淡光浮之類也，古法有神光如水，男女多淫。談者不明不充之態，其人少信義，多貪忘恩，刻薄乖戾，而惡疾夭壽也。——公篤相法。照膽經論神：夫天一生水，于眼爲精，地二生火，于物爲神。人之動其神，示而不藏，然欲觀其所在者，于眼則得之。蓋眼爲肝之竅，肝屬木，木所以生火，故神在眼。若掩其目，則神安在乎，此固無所逃也。論有十四種：神藏，——瞻視平山，初如無神，坐久乃現，如美玉明珠光彩翳密，念觀念溜，其光自露，及其顯示溫粹，淳然不恬，怒不強發，人自畏之，此爲神藏上相也，臨得夜業之人也。神靜，——一見恬然，再見寂，念久觀之，淡淵自若，唯光彰內見，中有所得，宜審察深淵，默有可見，若論其氣，可以思致，不可以言傳也，此爲至人之相，不與世俱者也。神和，——溫粹恬純，不喜似喜，雖有怒色，其喜常存，遠遠觀之，已見其和，不必久觀而後見也，此爲解除胸襟之妬忌，不偏僻，蕩蕩然至學之人，有綽君子之相也，人見而悅之也。神銳，——忠銳氣則銳，氣銳則神銳，神銳見于言詞作爲相貌之間，自矜飾，不謙損，若久而不挫，必有失。如銳然正態，遇折傷見血，水火驚恐則發也，若無此候，終乃自斃其忠也。神馳，——馳者，如馬之馳，一舉之頃，其神如有所之，不畜不羈，默默自馳，此須以意見也。若馳而不反，久必狂，非常相也。神露，——露見不藏，其睛突，不怒似怒，又爲神怒，四白若見，必主刑傷夭折，貴亦不能久。若眉高有發應即吉。（二十五）

晚戲指南

瑞士家庭魯濱遜（西）娛樂（港）百老匯（九）
黑夜艷僕兵（西）樂宮（九）利舞台（港）
血濺羅馬城（西）麗斯（九）
世界盃足球賽（西）麗斯（九）皇都、皇后（港）
萬獸爭王（西）快樂
萬王之王（西）東方（港）
怒海沉屍（西）樂聲（港）大華（九）
鱷海驚魂（西）新世界（港）
石榴裙下四少爺（西）新華（九）豪華（港）
熱情男女（西）麗都（港）
鳳閣恩仇未了情（粵）中央、香港、（港）光明、英京、皇宮（九）、龍城、金星、華樂（九）
好事成雙（國）都城（港）仙樂（九）
殭屍洞（粵）太平、環球（港）北河、域多利、油麻地、樂、龍城、金星。
湖海恩仇（粵）紐約（港）高陞、普慶、大觀、長樂、倫敦
財星照玉人（日）東樂（九）世界、好世界（港）、國際（九）
薛門七女將（粵）國民（港）、金陵、明星、新舞台、國際
紅樓夢（國）京華（港）百樂門

怪醫魔影女主角
格蓮鍾絲拍影片最多

英國女演員中，格蓮鍾絲可說是被選拍片最多的一個。自一九三六年加入影界以來，她不下拍了五六十套片。無怪乎「電影論壇」一連數載都選她爲英國十大賣座女星。茲就記者記憶所及，將其所演各片列后：

「古屋怪屍案」（一九六〇年，聯美）「地下黑星」（一九五九年，聯美，占士格尼，鄧梅利合演）「春夢留痕」（連娜端納合演）一九五八年，派拉蒙）「風流賭國」（五七年，蘭克）「金殿福星」（五六年，派拉蒙，丹尼邁合演）「浪淘沙」，雷電華）「英魂鵬血」（五五年，蘭克，積鶴健士合演）「師生之間」（五四年，珍泰姬合演）「錦繡山河」（五四年，李察鐸合演，雷電華）「寶劍玫瑰」（五三年，李察鐸合演，雷電華）「怒海橫……

去年，她更因「牧野遊民」一片獲提名候選金像獎。雖然敗於「霧與慾」的莎莉鍾絲，實則，她的演技之純，莎莉鍾絲望塵莫及。但是，由於「霧與慾」中莎莉鍾絲的角色比較突出，才……

攝影界珍聞

洛杉磯——現在超級綜合體電影已有一種七十米厘的巨型攝影機，可拍一百六十度角的闊畫面。這部新機是由寶盈納公司製造。這部機所拍的超級綜合體影片，已于本年四月在西雅圖第廿一世紀博覽會的會場放映。銀幕是半球形，直徑七十五尺，面積八千方尺，座上客看着銀幕，有如置身其中。電影界又開一新眼界了。

紐約——攝影化學材料的廠商現正注意一種EVALON的一種塑料。這種物質可以在水溶解。他們打算用這種物質來包裝一切攝影化學粉劑，以免藥劑與皮膚接觸，而造成敏感的皮膚病。這種塑膠紙有點〇〇一五寸的厚度，使用者無需把塑紙解開。它放在水裡一個短時間，便完全溶解。將來暗房工作人員將得到很大的便利。

米爾窩其——職業攝影家大會定于一九六二年八月五日至十日在芝加哥的康拉德希爾頓大酒店舉行。屆時他們舉行攝影展覽會。

羅哲斯特——新攝影科學陳列館將于明春在這裡開幕。這個陳列館名爲米斯攝影科學館，佔地六千三百方尺。這是喬治伊士曼博物院的一部份。除了陳列館之外，還建造一個圓形劇場，屆時每一天有演講及放影電影。這是博物院三期發展計劃的第二期。第三期爲藝術與電影片製造的展覽。

倫敦——現在「波拉洛德」攝影機能以在十秒鐘內拍得一幀可以欣賞的照片（過去需要一分鐘）。你只需瞄準及按快門便完成拍攝，顯影及印片的三項工作，但機裡完全沒有流質的藥物，你又無需接觸底片。最近記者詢問這種相機是否可以拍攝彩色底片及彩色透明片？那公司的歐洲經理人說：有了黑白片，當然會有彩色片。你在倫敦見過這種彩色片的人士說：我對那彩色片的質素有很好的印象。

法蘭克福——德國不久又有小型的萬次閃燈在市面發售。這種小閃燈名「物朗F二十」，可以裝在攝影機的頂上，燈的大小與兩包長庄絲煙相同。

倫敦——英國皇家攝影學會在這裡舉行年會的時候，各委員對史諾頓伯爵（瑪嘉烈公主夫婿）所建議設立攝影陳列館的言辭，深感興趣，他曾建議在他的大建築物裡設立一「全國攝影展覽館」。除了陳列館之外，更有博物館，圖書室及會議室。皇家攝影會的人員說：史諾頓伯爵沒有說明他的開辦費從何而來。

芝加哥——估計美國攝影者在一九六〇年共拍攝二十五億幀照片。伯士達及路易士兩人在全國攝影材料商會召開會議的時候，作上述的估計。

紐約——春季攝影展覽會的一個國際攝影展覽會，將在這裡舉行，屆時並選出一九六二年「情影小姐」。

西港（美國康涅狄格州）——十個著名攝影家聯合組織一間攝影學校。李察．乖夫登，李察．馬提，約瑟哥士達，阿瑟杜拉辛，阿佛烈愛斯達，哈利格菲爾，菲力普霍斯曼，伊文希，華特史端及史托勒十人將聯合編寫課本及講義。

德國衛茲勒城——我們人人知道衛茲，徐卡廠以「徠卡」小型機名譽于世。一年前它已從事製造電動活動攝影機的製造，頗得攝影界的歡迎，最近它又製造「雷茲」電影放影機，不久將運往美國發售。

東京——戰後日本銳意製造攝影機及其他攝影器材，並獲得一部份德國在世界各地的市場。最近日本的RICOH攝影器材製造設計造一種打破「聲障」的八米厘電影放影機。它利用「磁聲」打破這種障礙，內容尚未發表，但美國的聯合公司將成爲那出廠商的特約代理。

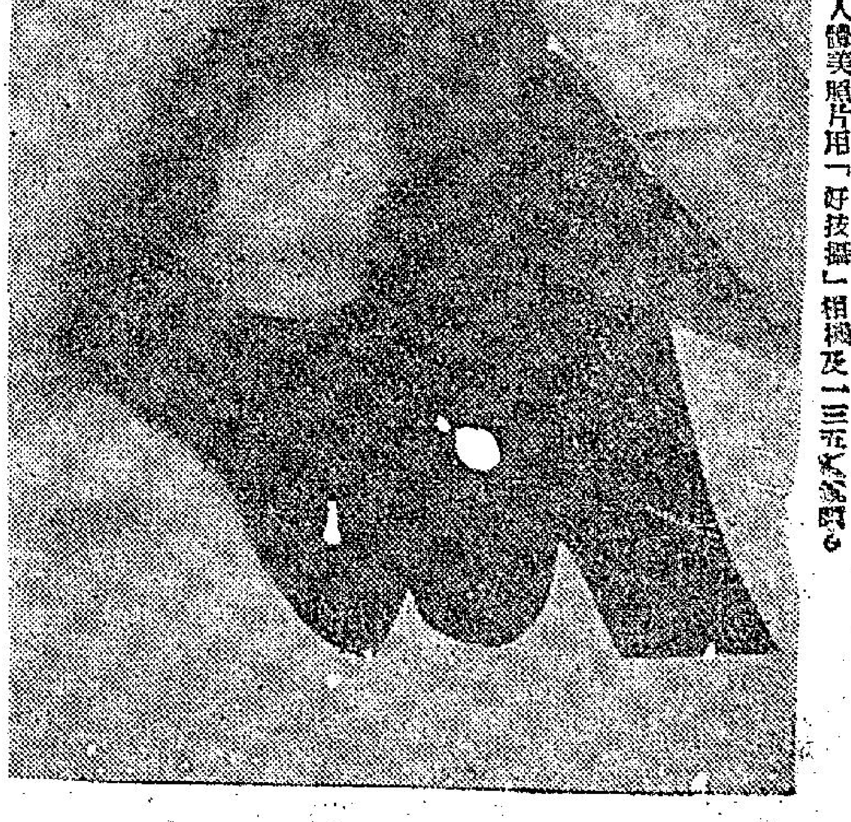

攝影家佛里遜的作品
這幀人體美照片用「好技攝」相機及一三五米厘底片攝影。

HEUNG
NEWS

天氣與潮水

圖爲：由美來港學子的美籍華人顧慕箴，因其兩個曾在大陸當醫生的兒子，仍執迷不悟，現猶未肯隨同其父前往美國。曾刊登公開信，譴責共幹，使用美人計；并向中共公開挑戰。

最後電訊